

Bulletin
municipal
n° 33
Juillet
à décembre
2024

La vie est Belz

Ria d'été!



Première kermesse du domicile partagé
Les Magnolias avec la visite
des écoliers de Saint Jean



- Le service jeunesse en action :
- Conseil Municipal des Enfants (cme)
 - Terre de jeux 2024
 - Nouvel espace jeunes

Sommaire

- 03 Edito
- 04 Vie municipale
- 14 Vie économique et sociale
- 22 Enfance et jeunesse
- 30 Tourisme, Patrimoine et Culture
- 34 Associations
- 44 Infos paroissiales
- 49 Etat civil
- 50 Infos municipales
- 53 Intercommunalité

Bulletin municipal

N°33

Juillet à décembre 2024

DIRECTEUR DE LA PUBLICATION

Bruno Goasmat, maire

RÉDACTION

Commission communication et les services de la mairie

CRÉDITS PHOTOS

Services communication de la mairie et d'AQTA
Pascal Boucherit
Marilène Kerzerho
Etienne Le Bozec
Sylvie Roiseux (Ouest-France)
Jean-Yves Collin (Le télégramme)
Les écoles et les associations de Belz

CONCEPTION

Cécile Gouy - Création - Le Bono
Mise en page : Emprint56 - Etel

IMPRESSION

Impression IOV communication - Arradon
Tirage 3000 exemplaires



L'Edito

Chers belzoises, chers belzois,

Au moment où j'écris cet éditorial, la situation politique de la France est très préoccupante parce que justement Notre France a besoin de stabilité, d'une gouvernance claire et crédible sur la scène nationale et internationale. Espérons qu'il en sera ainsi très vite, mais je reste préoccupé par cette situation qui nous impacte au quotidien, qui participe à maintenir un climat anxieux.

Avec mon équipe municipale, nous continuons à œuvrer pour notre commune et le bien vivre, et ce premier semestre nombre de chantiers ont démarré.

La première étape de l'aménagement du secteur de St Cado est en cours avec l'enfouissement des réseaux, travaux suspendus durant la saison estivale. Les études se poursuivent sur l'aménagement du cœur du village et une demande de permis d'aménager sera instruite d'ici fin 2024 en intégrant l'inscription du secteur en Site Protégé Remarquable (SPR).

Les travaux de l'extension du service technique ont démarré et se poursuivront normalement jusqu'en mars 2025.

Autres travaux attendus par **les amateurs de foot** : la réalisation d'une plaine de jeux (1/2 terrain) pour l'entraînement des plus jeunes. Il sera opérationnel à cette rentrée de septembre. Un terrain synthétique verra également le jour pour la rentrée 2025 suivi d'un nouvel espace sanitaires, vestiaires, club house. Ce sont des investissements nécessaires et conséquents pour la commune à hauteur de 2.3 M€ estimés. Les subventions attendues pour 38 % permettront de réduire le reste à charge à environ 1.5 M€

Un chantier très important est également **en cours dans nos cours d'école : la revégétalisation / renaturation** des cours PJ Hélias. Elles sont complètement repensées autour du végétal, et rendront notre école encore plus attractive.

Quant à **l'aire de stationnement de St Cado**, le tribunal a fait droit à notre demande de sursoir à la remise en état immédiate, un grand merci aux habitants et élus qui se sont mobilisés pour la défendre. Il nous faut poursuivre ce combat dans le cadre de **l'intérêt général** afin de pérenniser cette aire naturelle de stationnement.

Ce premier semestre de nombreux travaux de remise en état des réseaux d'assainissement et de distribution d'eau, sous compétence AQTA, ont perturbé la circulation, et se poursuivront ce second semestre mais ils sont un mal nécessaire pour améliorer la qualité de ces services et préserver notre Ria de toute pollution.

La saison estivale sera animée par nos associations avec l'appui de la municipalité. Une nouveauté, la rue **Général de Gaulle deviendra piétonne le dimanche matin** entre les deux ronds-points pour permettre au marché de se développer, d'offrir à tous de nouvelles animations et avant tout sécuriser la déambulation des piétons.

Au nom du Conseil municipal, je vous souhaite une belle saison estivale.

Votre maire

Bruno Goasmat



Bruno Goasmat
Maire de Belz

**POINTS CLÉS**
6 FÉVRIER 2024

Mise en vente de la longère

Mise en vente de la longère pour la partie occupée précédemment par l'office du tourisme et l'espace jeunes. L'espace jeunes s'est installé dans ses nouveaux locaux espace la Lande

La mise en vente est proposée à 325 000 €, avec une obligation de destination commerciale.

Par une majorité de 23 voix Pour et 4 voix contre (MM. Bian, Mahé, Amouroux et Mme Claudine Salaun-Danigo), le Conseil autorise cette mise en vente.

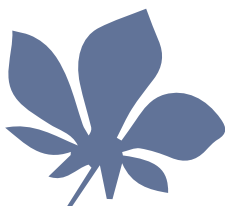
**POINTS CLÉS**
9 AVRIL 2024

Taux imposition 2024

TAXES MÉNAGES	2023	2024
Taxe d'habitation sur les résidences secondaires	13.23 %	13.76 %
Taxe foncière sur les propriétés bâties	33.95 %	35.31 %
Taxe foncière sur les propriétés non bâties	45.64 %	47.46 %

Par 21 Pour et 5 voix Contre (MM. Bian, Mahé, Amouroux, Mmes Moulart et Salaun Danigo), la majoration de 4 % des taux d'imposition est validée par le Conseil.

Tarifs mouillages 2024

ZONE	TYPE BATEAU	2022	2023	2024
ASSECHEMENT	Plates en bois du patrimoine < 10 cv	33 €	40 €	42 €
	ELP < 5 m et < 10 cv	52 €	60 €	63 €
	Autre catégorie jusque 5.99 m	87 €	100 €	105 €
	Autre catégorie de 6 m à 7 m	102 €	120 €	126 €
PLEINE EAU	Tout type de bateau jusqu'à 5,99 m	125 €	150 €	158 €
	Tout type de bateau de 6 m à 7 m	140 €	170 €	179 €
PROFESSIONNEL	Chaland	250 €	290 €	305 €
	Autre navire	150 €	175 €	184 €
VISITEURS (forfait semaine)		40 €	50 €	53 €
DROIT DE CALE (conchyliculteurs et tout autre exploitant professionnel n'ayant pas de chantier sur la commune)		200 €/an/ha	230 €/an/ha	242 €/an/ha
Abattement de 50 % au-delà de 2 ha				

Convention avec Morbihan Energies

pour le transfert de la compétence éclairage public (maintenance)

Vote favorable par 21 voix Pour et 5 abstentions (MM. Bian, Mahé, Amouroux, Mmes Moulart et Salaun Danigo)

Encadrement des meublés de tourisme

Retour de la réunion de travail au sein d'AQTA sur l'encadrement des meublés de tourisme. Yves Tillaut participe à ce groupe de travail et fait un retour en séance.

« Une proposition de loi a été adoptée le 29 janvier 2024 qui entend encadrer les meublés de tourisme type AIRBNB pour favoriser le logement permanent. Ce texte n'a pas pour objectif d'interdire l'usage de ce type de plateformes mais de mettre en place une réglementation très drastique, de trouver un équilibre entre activités touristiques saisonnières et vie des territoires à l'année.

Cette proposition de loi modifie le régime fiscal très avantageux des locations touristiques :

- L'abattement fiscal pour les meublés de tourisme classés est abaissé à 30 % contre 71 % actuellement,
- L'abattement fiscal pour les meublés de tourisme non classés passerait aussi à 30 % contre 50 % actuellement.

De nouvelles obligations s'imposeraient également pour les meublés touristiques :

- Pour un changement définitif de destination, la présentation d'un DPE classé entre A et D,
- Pour un changement temporaire, le respect du calendrier obligatoire de rénovation énergétique fixé par la loi Climat et Résilience de 2021, à savoir que seront interdits à la location les meublés classés F au 1/1/2028 et classés E au 1/1/2034.

La proposition de loi donne également au Maire des compétences élargies :

- La procédure d'enregistrement en mairie est généralisée à toute déclaration préalable de mise en

location de meublé touristique,

- La généralisation du numéro d'enregistrement, après déclaration auprès d'un téléservice national est indispensable à une meilleure connaissance du parc locatif touristique.

Les Maires pourront prononcer de nouvelles amendes administratives de 5 000 € en cas de défaut d'enregistrement et 15 000 € en cas d'utilisation d'un faux numéro.

Toutes les communes pourront abaisser le nombre maximal de jours de mise en location pour les résidences principales de 120 jours à 90 jours.

Ce texte permet aux communes d'élaborer une réglementation du changement d'usage, sans autorisation du Préfet. Il ouvre également la possibilité pour les communes de délimiter dans le PLU des secteurs où, pour toute construction nouvelle, seules les résidences principales seront autorisées. Cette capacité est ouverte aux communes qui comptent plus de 20 % de résidences secondaires.

De manière synthétique, deux niveaux d'encadrement sont proposés :

- 1er niveau : mis en place d'un numéro d'enregistrement et du changement d'usage
- 2ème niveau : mise en place d'un numéro d'enregistrement et du changement d'usage avec en plus une limitation du nombre de meublés par foyer fiscal ».

Changements au sein du Conseil Municipal

Suite à la démission de Patricia Barach en avril, **Christine Kerzerho** conseillère municipale depuis 2014, voit ses fonctions évoluer. Elle devient vice-présidente du CCAS et 5ème adjointe en charge de l'action sociale.



Suivant sur la liste, **Alexandre Le Corvec** intègre le conseil municipal. Il habite Belz depuis 1950, est retraité de la DCAN (Direction des Constructions et Armes Navales) de Lorient.



Conseiller municipal, une expérience qu'il connaît bien puisqu'il était déjà conseiller entre 1983 à 1989 et de 1989 à 1995. Il s'est représenté de nouveau sur la liste du maire actuel en 2014 et 2020.

Pour ce mandat, il devient membre des commissions culture, CCAS, appels d'offres, communication et relations publiques.

Alexandre est également très actif dans le cadre de l'Association Nationale des Anciens Combattants et ami(e)s de la Résistance (ANACR) qui agit pour le devoir de mémoire.

En plus de ses attributions d'adjointe à la jeunesse, **Dominique de Wit** reçoit la délégation des ressources humaines.



POINTS CLÉS
16 AVRIL 2024

Principales dépenses d'investissements 2024

Ces investissements constituent une prévision de dépenses pour 2024, avec un début d'exécution sur cette année. Des reports seront donc réalisés sur 2025 en fonction de l'avancement des dossiers.

A noter qu'une partie de ces travaux est financé par la capacité d'épargne de la commune en fonctionnement et en investissement, à hauteur de 1,5M€. Il est également prévu dans ce budget 2024 de souscrire un emprunt de 1,5M€

Végétalisation/Renaturation de la cour école Per Jakez Hélias

Coût total estimé études et travaux :
368 564 €
Subventions : 80%
Reste à charge de la commune : 87 000 €

Aménagements publics secteur Saint Cado

Coût total estimé études et
travaux : **4 085 558 €**
Subventions : 34%
Reste à charge de la commune :
2,8M€
Effacement des réseaux :
1 927 558 €
1ère partie Croix Jean - Manégroven - rue de la
fontaine : 1,5M€
2ème partie rue St Cado - Place Er Leur - Venelles :
620 000€

Extension du service technique (en cours)

Études et travaux : 691 518 €
Subventions : 35%
Reste à charge de la commune : 443 514 €

Complexe foot

Coût total estimé Etude et travaux : **2 338 789 €**
= Terrain synthétique (études et travaux) + Bâti
(vestiaires, sanitaires, club house, clôture du
site)
Subventions : 38%
Reste à charge de la commune : 1 458 570 €

Travaux de sauvegarde de la chapelle de Saint Cado

Coût total estimé études et
travaux : **579 643 € HT**
Subventions : 60 % - objectif de la
souscription Fondation du Patrimoine :
150 000 €
Reste à charge de la commune :
134 659 €

Remboursement du capital de la dette **230 000 €**



Synthèse du budget primitif 2024

SECTION DE FONCTIONNEMENT

SECTION DE FONCTIONNEMENT			
DEPENSES		RECETTES	
PREVU 2023	4 191 099 €	PREVU 2023	4 191 099 €
PREVU 2024	4 683 294 €	PREVU 2024	4 683 294 €
Ce budget est en progression de 12 % par rapport à 2023			

SECTION D'INVESTISSEMENT

SECTION D'INVESTISSEMENT			
DEPENSES		RECETTES	
PREVU 2023	7 062 415.69 €	PREVU 2023	7 062 415.69 €
PREVU 2024	7 970 280.07 €	PREVU 2024	7 970 280.07 €
Ce budget est en progression de 13 % par rapport à 2023			



Les budgets

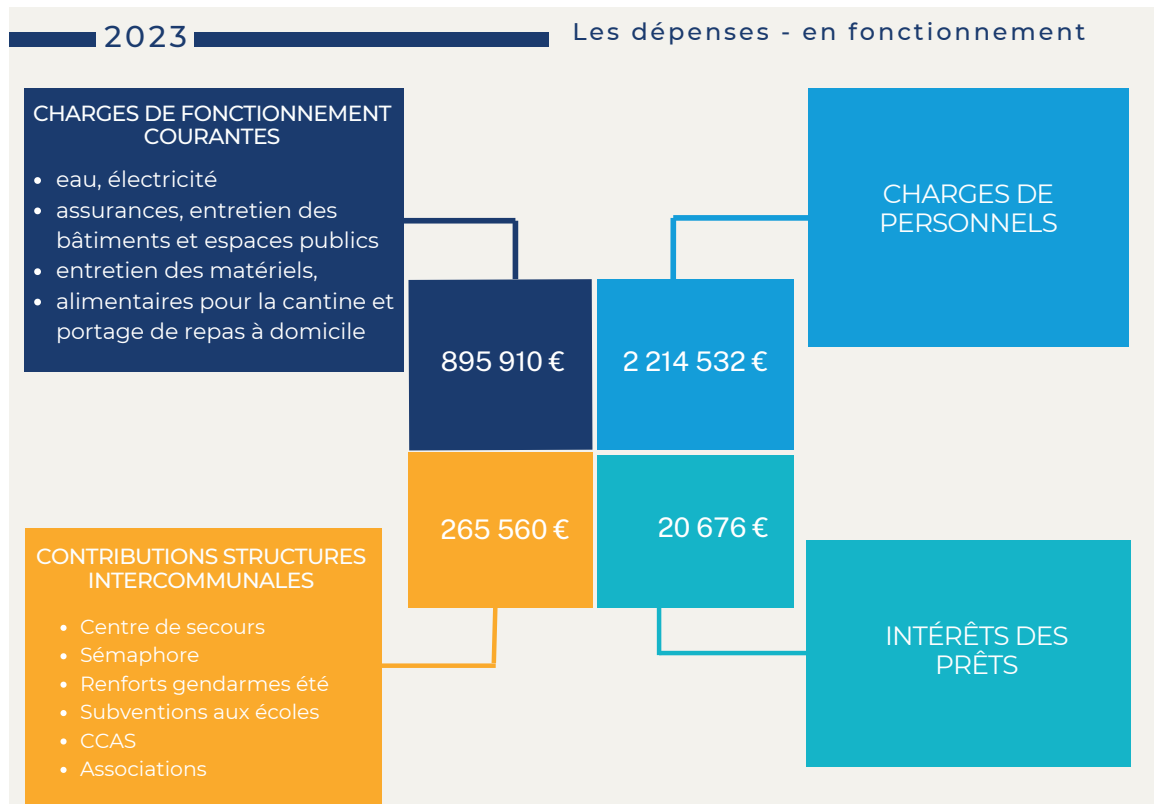

SYNTHÈSE : malgré un contexte difficile, la commune a su maintenir ses dépenses de fonctionnement quasi stables avec une variation de + 1,38% par rapport à 2022 ↑

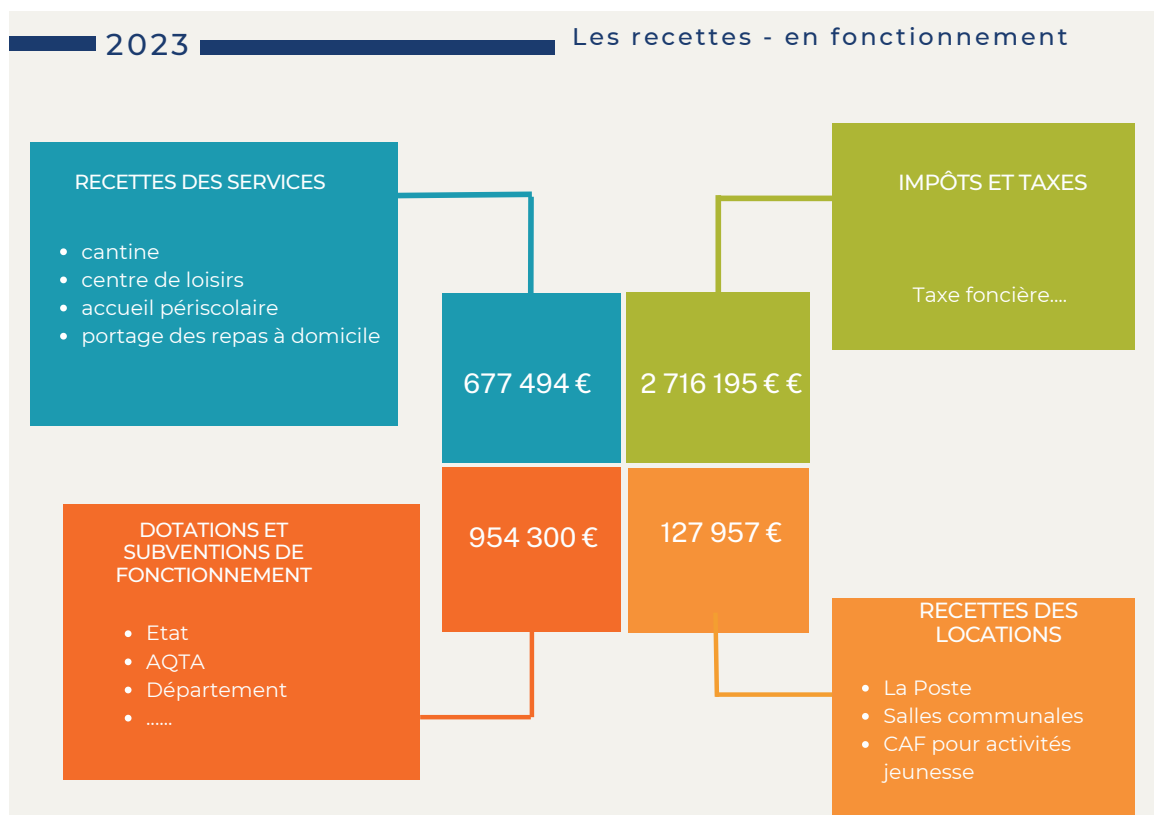

SYNTHÈSE : DES RECETTES DE FONCTIONNEMENT en progression de 10% par rapport à 2022 => l'excédent de fonctionnement (différence en D et R) augmente passant de 486 634 € en 2022 à 859 816 € en 2023 ↑

**POINTS CLÉS**
16 AVRIL 2024

Subventions aux associations

Associations belzoises avec activités volet formation des jeunes -	
Club Basket Belz	1 700 €
FC BELUGAS RIA D'ETEL	4 500 €
Associations belzoises et proches sportives	
Club de tennis de table Belz - Erdeven	500 €
Section JUDO SHUGYOSHA	250 €
VITAGYM BELZ - ETEL (section Gym adultes+ Gym enfants)	100 €
Tennis club de la Ria	1 500 €
Cercle nautique de la Ria d'Etel	1 000 €
Associations belzoises de loisirs (autres que sportives)	
Association de gestion des mouillages de Belz (AGMB)	1 000 €
Bro Kaër	400 €
Loisirs et culture de Belz (sections sports, loisirs, culture)	600 €
Loisirs et culture de Belz (Ecole de musique)	1 500 €
Sevenadur Bro Belz	400 €
De fil en aiguille	100 €
Les Baladins de la Ria	350 €
Patch BELZ "Patchwork"	100 €
Rando Belz	100 €
Tarot	100 €
Les sentiers de Belz	1 000 €
Toqu'en cuisine	100 €
Collectif Saint Cado Haïti	250 €
Société Nationale de Sauvetage en Mer (SNSM)	350 €
Tonnerre de Belz	500 €
Association belzoise entretenant la mémoire collective	
ACPG / CATM Section Belz - Locoal-Mendon	75 €
ANACR	150 €
Médaillés Militaires	75 €
Souvenir Français (comité de la baie de Quiberon et ria d'Etel)	80 €
UNC/Erdeven - Etel - Belz	75 €
Autres associations	
Don du sang	100 €
Les papillons blancs du Morbihan / ADAPEI	100 €
APF France Handicap- délégation du Morbihan	100 €
Banque Alimentaire du Morbihan	1 000 €
Comice agricole	825 €
Avenir Solidarité Emploi	100 €
Prévention routière	100 €
Les restos du cœur Morbihan	150 €
Croix rouge	200 €
Amicale des employés communaux	500 €
L'outil en main Belz Ria d'Etel	1 500 €
KIWANIS joutes Auray	150 €
Associations des parents d'élèves : 5 € par enfant en 2023 proposition à 6 € en 2024	
Amicale Laïque de Belz : 6 €/enfant	1 062 €
APEL - Ecole Saint Jean : 6 €/enfant	612 €

La priorité à droite, en agglomération, à Belz

La priorité à droite est l'une des premières règles qui régissent le Code de la route, car en l'absence de toute signalisation c'est elle qui prévaut sur tout le reste.

Ce principe s'est effacé avec le temps pour définir un axe prioritaire pour lequel on donne du confort aux conducteurs de véhicules motorisés en leur évitant l'incertitude d'un conflit

en intersection. De ce fait, nous constatons une augmentation de la vitesse sur les axes prioritaires.

Le rétablissement de la priorité à droite s'inscrit dans une démarche de consolidation de la ville apaisée. Il entre dans le cadre d'une stratégie d'apaisement des vitesses visant à améliorer la cohabitation et la sécurité sur l'espace public. Ce type de gestion des intersections se réaffirme petit à petit en agglomération, comme nous pouvons le constater dans les communes voisines.

L'INTÉRÊT DE LA MODÉRATION DE LA VITESSE

L'enjeu de la modération des vitesses en ville renvoie à des questions de politiques de déplacements, d'urbanisme et de cadre de vie.

La vitesse est un élément déterminant de l'accidentalité. Plus la vitesse de circulation est élevée, plus le champ de vision utile du conducteur du véhicule se réduit et limite la capacité du conducteur à déchiffrer le contexte de la voie qu'il emprunte, les mouvements de piétons ou de véhicules en vision périphérique.

L'acuité visuelle est excellente sur des objets figés. Sur des sujets dynamiques, la vision se dégrade.

La vitesse de circulation impacte donc fortement la possibilité d'anticiper les conflits potentiels avec un autre véhicule ou un piéton.

À vitesse réduite, le conducteur perçoit plus facilement les événements périphériques ce qui lui permet d'anticiper sur sa conduite et de pouvoir ralentir et s'arrêter tranquillement pour laisser passer un usager prioritaire par exemple.

Là où la sécurité des usagers de la route pouvait être engagée, nous avons laissé la priorité à l'axe principal, (sortie Navihan, Port-Niscop sur la route du pont Lorois.)

La signalisation à la sortie des supermarchés reste inchangée.



Zoom sur....

Camille HARNOIS,

responsable du service population

Auparavant assistante de direction au tourisme et chargée d'accompagnement des entreprises au sein de la direction de l'économie à Golfe du Morbihan Vannes Agglomération, Camille a été embauchée à la mairie de Belz en août 2020. Elle a souhaité ce changement dans son parcours professionnel pour être au plus proche de la population et évoluer professionnellement.

Camille est l'interlocutrice principale des associations qui la sollicitent pour les réservations de salles, de matériels et l'organisation de leurs événements. Le tout en lien avec le service technique.

Sa polyvalence la conduit également à gérer le cimetière, les élections (organisation du scrutin, gestion d'un bureau de vote) et l'état-civil (les différents actes, mariage, pacs).

Les autres 50 % de son poste sont dédiés aux ressources humaines où elle gère plusieurs tâches : gestion du personnel, offre d'emploi, arrêt maladie et médecine préventive, gestion des salaires en binôme avec la responsable des ressources humaines.

Camille apprécie la polyvalence de son poste, être en contact avec la population et travailler avec les collègues des différents services et les élus.



Xavier DAL
Conseiller municipal
Référent sécurité.



AMÉNAGEMENT

Construction d'un équipement footballistique

Après différents échanges lors des réunions du comité de pilotage, l'objectif retenu est de redéfinir l'espace du complexe footballistique afin d'y intégrer un terrain synthétique en lieu et place du terrain d'honneur, permettant un usage régulier répondant aux besoins des associations.

Les autres enjeux retenus sont de mettre à disposition des vestiaires adaptés aux joueurs et aux arbitres, de proposer un espace buvette et de créer un club house pour les moments de convivialité et les réunions. Cet espace devra intégrer des locaux d'entretien et de stockage bien dimensionnés. L'ensemble de ce nouveau complexe, terrain plus vestiaires devra être clôturé afin de prévenir les risques d'intrusion et de dégradation.

Les contours de ce projet étant arrêtés, les travaux pourraient démarrer après la notification du marché de maître d'œuvre, soit en mai 2025 pour une livraison en septembre 2025. La réalisation du terrain synthétique sera suivie par la construction du nouveau bloc vestiaires et club house.

L'ensemble de la réalisation est estimé à 2 372 000€ HT et subventionnable à hauteur de 37% soit 883 000€.

*Philippe Le Mignant
Adjoint à la culture, au sport,
et aux associations.*



Le terrain d'honneur actuel deviendra le futur terrain synthétique



Actuel vestiaire qui sera remplacé par le nouveau complexe foot



Futur terrain d'entraînement des jeunes du foot

Les élus ont décidé de créer une plaine de jeux en herbe entre l'ancien terrain de camping et le terrain d'entraînement de foot. Ce projet a démarré par le retrait de la haie de sapins qui délimitait les deux espaces. Le bois coupé a été évacué sur une plateforme et sera valorisé par la filière bois AQTÀ.



Construction du bâtiment annexe au service technique à l'espace La Lande

Les travaux du bâtiment annexe destiné à l'administratif ont démarré par le chantier de terrassement à la mi-mai. La durée de construction est estimée à 10 mois soit février 2025. Le bâtiment aura une structure bois et équipée de panneaux photovoltaïques sur le toit. Ces derniers alimenteront les pièces en électricité et rendront le bâtiment autonome.



Les travaux de végétalisation des cours de l'école Per Jakez Hélias

Le marché a été confié à l'entreprise LE PENDU. Le démarrage des travaux a eu lieu dès la fin de l'école : le **lundi 8 juillet**.

Il s'agit de travaux conséquents avec retrait de l'enrobé, apport de matériaux, remise en forme.

Ces travaux vont durer jusqu'à début août, selon le calendrier établi. Pour rappel, toutes les plantations seront réalisées à l'automne.

Ce projet collaboratif est porté par Dominique de Wit adjointe aux affaires scolaires, l'équipe enseignante et les services jeunesse et espace verts de la commune.

Le coût total du chantier est estimé à 368 564 €, le projet est subventionné à hauteur de 80 % par le fonds vert, la Caisse d'Allocations Familiales et la Région Bretagne. Le reste à charge sera de 87 000 € pour la mairie.



Rendez-vous en septembre pour découvrir les cours d'école nouvelle version !

LE DOSSIER JURIDIQUE SE POURSUIT

Aire de stationnement de Saint-Cado

Extrait de la réunion du Conseil Municipal du 9 avril 2024

M. le Maire rend compte de la décision de la Cour Administrative d'Appel de Nantes, faisant suite au jugement du Tribunal Administratif de Rennes qui a enjoint la commune de BELZ à procéder à la remise en état naturel du site dans les conditions qu'il précise et dans un délai de quatre mois.

La Cour Administrative d'Appel a ainsi statué :

La réalisation de ces travaux de remise en état, qui aboutit à la suppression d'une aire de stationnement permettant l'accès de nombreux touristes durant la saison estivale notamment, risque d'occasionner de sérieuses diffi-

cultés d'accueil et de gestion des déplacements sur le secteur.

Dans ces conditions, l'exécution du jugement du tribunal administratif risque d'entraîner pour la commune de Belz des conséquences difficilement réparables. D'autre part, le moyen tiré de ce que la régularisation de l'aire de stationnement litigieuse est possible et la remise en état du site à l'état naturel serait contraire à l'intérêt général paraît, en l'état de l'instruction, sérieux et de nature à justifier l'annulation du jugement attaqué.

Dans ces conditions, il y a lieu d'ordonner le sursis à l'exécution du jugement du tribunal administratif de Rennes.

Jusqu'à ce qu'il ait été statué sur l'appel de la commune de Belz contre le jugement du 1er décembre 2023 du tribunal administratif de Rennes, il sera sursis à l'exécution de ce jugement.

La commune de BELZ peut donc cet été 2024 continuer à utiliser l'aire du Niheu en stationnement et ceci dans l'attente d'un nouveau jugement à intervenir dans les prochains mois.

La commune continuera de défendre cette aire tellement indispensable aux habitants de St Cado et aux nombreux visiteurs.



Restauration de la Chapelle de Saint Cado

Lancement d'une campagne de dons avec la Fondation du Patrimoine

La commune de Belz a lancé une campagne de dons mi-juin pour financer les travaux de restauration de la chapelle de Saint-Cado, prévus pour 2025.

UN CHANTIER IMPORTANT À RÉALISER

Suite au diagnostic sanitaire de 2022, ces travaux viseront à sauvegarder cet édifice historique en intervenant sur la toiture, la charpente et les parements extérieurs.

La toiture en ardoises, posées au clou, ne garantit plus l'étanchéité de l'édifice malgré un entretien régulier.

De nombreuses ardoises sont glissées ou cassées, et les solins le long des chevronnières sont fissurés.

Les principales infiltrations d'eau ont été repérées le long de la noue de la chapelle sud. Les enduits montrent des traces d'humidité en bas et en haut des murs, avec des efflorescences, des lichens et des algues noires présentes sur la plupart des façades.

Une expertise parasitaire a révélé une attaque des bois de charpente par des larves d'insectes xylophages, compromettant la structure de l'édifice.



DES PARTENAIRES LOCAUX ET RÉGIONAUX

Afin de financer les travaux dont le montant s'élève à presque 500 000 €, un appel aux dons est lancé avec pour objectif de récolter 150 000 €. La commune de Belz souhaite faire appel à la générosité de chacun pour restaurer un patrimoine commun.

La Fondation du patrimoine Bretagne apporte son soutien à la commune de Belz ainsi que l'association des amis de la chapelle de Saint-Cado et Tud Sant Kado.

Faites un don !
www.fondation-patrimoine.org



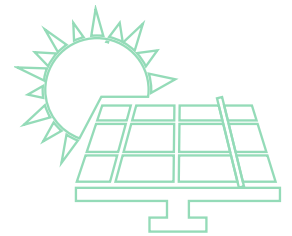

MORBIHAN ÉNERGIES

Un acteur public au service de votre territoire

Morbihan Énergies est un établissement public né en 1965 de la fusion des multiples syndicats intercommunaux qui se sont constitués au fil des années afin de construire les premières lignes d'électrification rurale. Partenaire privilégié des élus du Morbihan, il répond aux demandes de travaux, d'assistance et de conseils et intervient au quotidien sur le territoire départemental.

Aujourd'hui, ce réseau s'étend sur plus de 25 000 kilomètres et constitue les routes départementales et locales de l'électricité desservant 530 000 consommateurs, particuliers et professionnels.

GARANT DU SERVICE PUBLIC D'ÉLECTRICITÉ

Morbihan Énergies (Autorité Organisatrice de Distribution de l'Électricité) est propriétaire du réseau et assure le contrôle de l'entreprise Enedis, à qui il en a confié sa gestion.

Plus de 60 agents assurent l'administration, les études et le suivi des chantiers. Les équipes développent des projets sous l'autorité d'un Comité syndical, émanation des Conseils municipaux et communautaires. Celui-ci est présidé par M. Gwenn LE NAY, maire de Plouay.

ACTEUR MAJEUR DE LA TRANSITION ÉNERGÉTIQUE

Les compétences de Morbihan Énergies se sont progressivement diversifiées en prenant appui sur son cœur de métier et sur l'impulsion des communes.

Ainsi, de constructeur et d'aménageur de réseaux, il est passé à une approche d'offreur de solutions complètes. Cette logique a notamment été initiée dès les années 2010 dans le cadre de la mise en place de bornes de recharges pour véhicules électriques, construites, opérées et exploitées par Morbihan Énergies.



Au service des communes et intercommunalités qui en sont membres, il exerce des missions dans les 4 grands domaines de compétences suivants :



Équipements & réseaux

Morbihan Énergies est organisateur de la **distribution de l'électricité** dans le département et partenaire direct des communes pour leur **éclairage public** et la **vidéoprotection**.

Ce sont plus de 30 millions d'euros qui sont engagés annuellement dans les réseaux de distribution électrique et plus de 10 millions en éclairage public.

Ces opérations consistent à étendre, moderniser, fiabiliser ces équipements et gagner en sobriété énergétique.



Énergies

La gestion des énergies est une préoccupation majeure des collectivités dont les bâtiments et espaces publics en sont grosses consommatrices.

Un **groupement d'achats** animé par Morbihan Énergies leur permet de mutualiser leurs besoins d'achat en électricité et gaz.

La **rénovation des bâtiments** et la **production solaire** sont deux autres sources d'allègement de la facture énergétique. Morbihan Énergies aide à la constitution des dossiers et au suivi des chantiers que souhaitent engager les communes ou groupements pour lutter contre leurs passifs thermiques ou produire elles-mêmes de l'électricité.

Morbihan Énergies accompagne les intercommunalités dans l'élaboration de leurs **Plans Air Climat Énergies Territorial**.



Mobilités durables

Morbihan Énergies impulse voire investit dans les équipements et services destinés à faciliter les mobilités durables : **bornes de recharge** pour véhicules électriques déployées à l'échelle départementale, électrolyseurs pour fabriquer de **l'hydrogène vert**, stations de **gaz naturel** pour véhicules et **autopartage** des parcs automobiles des collectivités.



Numérique

Transition énergétique et numérique sont étroitement liés : pour mettre en adéquation, production et consommation d'énergies, les données prédictives d'usage et de comportements sont essentielles. Fort de cet enjeu, Morbihan Énergies est devenu également au fil des ans un acteur de la transition numérique.

Les nouvelles ressources que constituent les données peuvent ainsi participer aux services de flexibilité et de sobriété énergétique. Les premiers bénéficiaires en seront les collectivités du département.

Cette transformation repose sur 5 piliers autour de la donnée : service **smart city** adaptés aux besoins des territoires, souveraineté par la création d'un **data center public départemental**, formation et fourniture d'outils **open data**, **catalogage** pour inventorier et **SIG** pour cartographier.



L'AFFAIRE DE TOUS

Contre les dépôts illégaux de déchets

Les dépôts illégaux de déchets ont des impacts multiples et directs sur la qualité de vie, sur l'environnement, la nature et la santé publique. Au vu de ce constat, nous faisons de la lutte contre les dépôts sauvages l'une de nos priorités. Nos agents interviennent régulièrement contre ces « dépôts sauvages ».

Un dépôt illégal de déchets, plus communément appelé « dépôt sauvage », est la résultante d'abandons de déchets par une ou plusieurs personnes, identifiées ou non, entraînant une accumulation anarchique de déchets divers sur un terrain privé, le plus souvent sans accord du propriétaire des lieux, mais parfois par l'occupant des lieux lui-même, ou dans l'espace public.

Jet de papiers ou de mégots, abandon de gravats et autres déchets de bricolage ou d'encombrants sur le trottoir ou dans un bois ... La notion de dépôt illégal de déchets, plus communément appelé « dépôt sauvage », recouvre de multiples infractions, dont la caractérisation et les sanctions sont prévues par plusieurs Codes (environnement, pénal, forestier...).



Notre commune met tout en œuvre pour :

- Maintenir les lieux publics propres.
- Mettre en place des actions favorisant le réemploi par exemple,

afin que les déchets ne soient plus simplement des encombrants.

- Faciliter l'accès aux déchèteries.
- Informer sur l'itinérance des déchets : les lâchers de ballons par exemple polluent les océans et les mégots jetés dans la rue, quant à eux, terminent leur course dans les égouts et finissent en mer. Pour sensibiliser, la population, nous avons fait installer, devant certains de nos avaloirs des pastilles indiquant « la mer commence ici ».



La propreté est l'affaire de tous

Il n'est plus en aucun cas acceptable de trouver ces déchets sauvages dans nos rues, nos espaces publics ou nos milieux naturels. Nous rappelons, également, que les conteneurs ne sont en aucun cas, des objets de décoration urbaine. Ils doivent être sortis seulement la veille du jour de collecte après 18h00 et rentrés avant 13h00 le lendemain, une fois le passage de la collecte effectué. Ils ne doivent, en aucun cas, rester sur l'espace public en permanence.

Un arrêté municipal portant sur la réglementation de la collecte des ordures ménagères et recyclage sur le territoire de notre commune a été pris. Celui-ci rappelle toutes les règles en la matière et les sanctions encourues. Il est consultable en mairie.

ESPECE NUISIBLE

Pièges contre le frelon asiatique

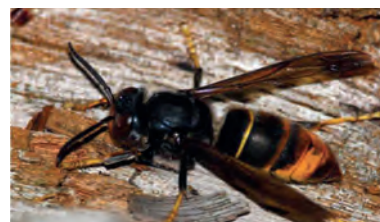

Le frelon asiatique est apparu en France en 2004.

C'est une espèce nuisible qui attaque les insectes « utiles » notamment les abeilles. Sa piqûre peut avoir des conséquences graves pour la santé de l'homme.

Pour lutter contre cette espèce, nous avons créé, cette année, un groupe de 55 piégeurs. Chacun de ceux-ci s'est vu remettre un piège « Vespacatch ».



Un mail, annonçant la fin de la campagne de piégeage de printemps, leur a été adressé fin mai. Concernant le retour sur le nombre de capture, je n'ai pas réceptionné, à ce jour, la totalité. Je me permets donc, ici, de relancer les retardataires.

Je rappelle que cette action de comptage est très importante car elle nous permet d'assurer le suivi de l'évolution de cette espèce sur notre commune.

Cet automne une nouvelle campagne de piégeage aura lieu. Les piégeurs seront informés de son ouverture par mail.

Remerciements à l'ensemble des personnes qui participent activement à la lutte contre ce nuisible dévastateur.

*Daniel Le Carrer,
Adjoint à l'environnement et
au cadre de vie*

BELZ IMMOBILIER *by KLA*

VOTRE PARTENAIRE DEPUIS 1990



Contactez nous

www.belzimmobilier.com

Pour l'**ACHAT**,
la **VENTE**, la **LOCATION**
(saisonnaire ou à l'année),
faites appel
à une équipe
de professionnels.

2, rue Kerdonnerc'h
56550 BELZ
(FACE À LA MAIRIE)

02 97 55 22 36



*Les Agences
Réunies c'est*

Un fichier commun
1^{er} Groupe Régional
d'Agences Immobilières
FNAIM
14 agences en Morbihan
Votre agence
de proximité sur la Ria



Breizh Auto Services



Zone du Suroît - 56550 BELZ

Tél. 02 97 55 36 36

Site : breizh-auto-services.fr

LPM **otoculture** étagerie

**VENTE ET RÉPARATION
DE MATÉRIEL DE PARCS ET JARDINS**

☎ 02 97 55 97 03 ✉ lpm56@orange.fr
ZA de la Croix Cordier, 56410 ERDEVEN





MOUILLAGES

Le Syndicat Mixte de la Ria d'Étel vous informe

« Concilier zones de mouillages et environnement à l'échelle du bassin de navigation de la ria d'Étel », une étude est en cours, coordonnée par le SMRE.

Où en sommes-nous ?

Le diagnostic global est terminé. Il prend en compte les enjeux d'usages, écologiques et paysagers. La phase 2 est bien avancée avec la définition des zones de mouillages. Cette étape clé se déroule en concertation avec les associations de plaisanciers et les communes concernées, avec lesquelles les échanges ont été constructifs. Certaines zones de mouillages sont susceptibles d'être modifiées, voire supprimées ou créées, dans le but de

mieux répondre aux besoins de tous les acteurs du territoire et de prendre en compte les enjeux écologiques. Fin de l'étude espérée début 2025.

Le saviez-vous ?

Une attention particulière est portée à la présence et/ou l'absence des herbiers de zostères, ces plantes marines essentielles pour l'Homme et pour la biodiversité. Outre leur rôle de refuge et de nourriture pour de nombreuses espèces marines, les herbiers de zostères jouent un rôle important dans la filtration de l'eau, la stabilisation des sédiments, la protection contre l'érosion côtière et sont considérés comme des puits de carbone. Leur importance

écologique est indéniable, ils ont donc été pris en compte dans la définition des futures zones de mouillages.

La Direction Départementale des Territoires et de la Mer (DDTM) rappelle que l'immatriculation des annexes est obligatoire et que chaque bouée de mouillage doit être marquée, conformément à la réglementation en vigueur.

N'hésitez pas à contacter la mairie ou l'association cogestionnaire des mouillages si vous avez des questions ou des préoccupations concernant ce sujet.

Opération soutenue par l'Etat dans le cadre du Fonds d'intervention maritime (FIM), opéré par le secrétariat d'Etat chargé de la mer.



↑ Vue aérienne de la Pointe du Perche - Kerhuen



Infiltrons et pluie c'est tout !

Leau pluviale, kesako ?

C'est le nom donné à l'eau de pluie après qu'elle ait ruisselé sur des surfaces naturelles ou artificielles.

La gestion intégrée des eaux pluviales est au cœur de nombreux enjeux :

La maîtrise des risques d'inondation par ruissellement et par débordement

La facilitation du rechargement des nappes phréatiques

La quantité et la protection de la qualité de la ressource en eau et la préservation de la biodiversité

En effet, avec la multiplication des aménagements urbains et la réduction des espaces naturels, les eaux de pluie ne s'infiltrent plus là où elles tombent.

Des solutions pour infiltrer les eaux pluviales

- Solutions d'infiltration fondées sur la nature
- Solution d'infiltration secondaires / complémentaires
- Mode de récupération d'eau

- Réalisation**
 - Facile
 - Peu compliqué
 - Compliqué
- Entretien**
- Coût**
- Bénéfique pour la biodiversité**

La noue

Sur l'espace public, c'est une zone légèrement creusée et végétalisée qui récupère les eaux de la route et du trottoir.



Les revêtements perméables

Gravillons, pavés avec joints perméables, béton et enrobés drainants... Ils permettent à l'eau de s'infiltrer directement dans le sol au niveau des allées, de la terrasse, de l'entrée du garage...



La tranchée drainante

Elle permet d'infiltrer l'eau dans les sols suffisamment perméables en profondeur. Elle peut aussi être réalisée sous l'entrée du garage ou les allées du jardin.



Le jardin de pluie

C'est un massif végétalisé qui permet à l'eau de s'infiltrer. Il doit supporter la sécheresse comme les fortes pluies.



Les creux naturels

Des dépressions dans le jardin qui permettent de stocker l'eau puis de l'infiltrer lentement.



La toiture végétalisée

La végétalisation permet de retenir et de tamponner l'eau de pluie. L'eau ensuite se déverse sur le sol avant de s'infiltrer ou peut être couplé à un dispositif d'infiltration



Les puits d'infiltration

Enterré, il permet d'infiltrer l'eau en profondeur.



La cuve de récupération

Plus grande que le récupérateur d'eau et souvent enterrée, elle permet de stocker l'eau pour sa réutilisation dans les sanitaires, par exemple, et doit être couplée avec une solution d'infiltration.



Le principe de cette gestion des eaux pluviales est de rester le plus proche possible du cycle naturel de l'eau :



Infiltrer l'eau là où elle touche le sol **en favorisant une infiltration naturelle**



Réduire les surfaces imperméabilisées : végétalisation des espaces, revêtements drainants...



Limiter le ruissellement : volume, vitesse, distance parcourue...



SYNDICAT MIXTE
RIA D'ETEL





PLU

Bientôt l'arrêt du projet de révision du Plan Local d'Urbanisme !

Suite à la promulgation de la **Loi n° 2021-1104 du 22 août 2021 portant lutte contre le dérèglement climatique et renforcement de la résilience face à ses effets**, le Projet d'Aménagement et de Développement Durables (PADD) de la commune a été repensé

afin d'intégrer des objectifs de modération de la consommation d'Espaces Naturels, Agricoles et Forestiers (ENAF). Celui-ci a été présenté en réunion publique le 23 novembre 2023 puis débattu en conseil municipal le 11 décembre 2023.



Et maintenant ?

Les élus accompagnés des services de la mairie et du bureau d'études « Prigent et Associés » finalisent les Orientations d'Aménagement et de Programmation (OAP) sur certains secteurs à enjeux, définissent des règles écrites et élaborent un plan de zonage permettant ainsi de décliner les grandes orientations fixées dans le PADD.

Attention !!!!

A ce stade de la procédure du PLU, la commune peut faire le choix d'user de son sursis à statuer car la réflexion pour l'émergence du nouveau PLU est considérée comme suffisamment avancée. Cette procédure permet à la commune de différer dans le temps la réponse à apporter à une demande d'autorisation d'urbanisme pour éviter que des

opérations compromettent le futur PLU, et remettent en cause les choix communaux affichés pour l'avenir de la commune dans son PADD. Cette mesure de sauvegarde permet ainsi à la commune de geler provisoirement les projets de constructions qui ne seraient pas en accord avec le PLU en cours d'élaboration.

Votre avis compte !

Pour rappel, pendant toute la durée de la procédure de la révision générale du PLU, vous pourrez formuler vos observations ou remarques :

> Par courrier à l'adresse de la mairie : 34 rue du Général de Gaulle - 56 550 BELZ

> Par courrier électronique à l'adresse : urbanisme@mairiebelz.com

Une troisième réunion publique sera organisée pour vous présenter les OAP et le règlement une fois que le projet de PLU sera arrêté. Les dates vous seront transmises ultérieurement !

ZOOM sur le règlement écrit

Qu'est-ce qu'un règlement écrit ?

L'élaboration du règlement repose sur la rédaction des documents de référence pour l'application du PLU. Il fixe les règles générales et les servitudes d'utilisation des sols.

Le zonage permet de délimiter les différentes zones et leurs usages :



ZOOM sur les orientations d'aménagement et de programmation (OAP)

Qu'est-ce qu'une OAP ?

Dans le PLU, les orientations d'aménagement et de programmation (OAP) permettent de renforcer la qualité et la cohérence de projets d'aménagement, notamment sur les secteurs à urbaniser dont la collectivité n'a pas la maîtrise foncière.

Pièces obligatoires du PLU pour toute nouvelle zone ouverte à l'urbanisation, les OAP exposent la manière dont la collectivité

souhaite mettre en valeur, réhabiliter, restructurer ou aménager des quartiers ou des secteurs de son territoire, sans nécessairement maîtriser le foncier.

Ce sont des outils souples de pré-programmation. Ils permettent par exemple de faire évoluer un projet urbain dans le temps ou encore de le connecter au tissu urbain existant dans une logique de continuité urbaine.

Les OAP assurent la cohérence de l'aménagement sur le long terme, en fixant des orientations, des objectifs à atteindre, des

principes à respecter, et non des contraintes. Il ne s'agit pas non plus de se substituer au porteur de projet.

La valeur réglementaire des OAP : elles sont opposables en termes de compatibilité aux opérations d'aménagement de toute personne publique ou privée, à la différence du règlement qui doit être appliqué en termes de stricte conformité. Les autorisations d'urbanisme ne doivent donc pas être contraires aux principes et aux objectifs des OAP.

Quelques exemples d'enjeux auxquels peuvent répondre les OAP

Comment améliorer le cadre de vie ?

- organiser les espaces publics, la présence du végétal, les équipements...
- définir une palette d'essences végétales.

Comment faciliter les déplacements ?

- prévoir et organiser les liaisons
- prévoir la place du piéton
- organiser le partage de la voirie.

Comment optimiser le foncier ?

- travailler les formes urbaines
- expliquer des principes de mixité
- établir des fourchettes de densité
- introduire une notion de phasage.

Comment préserver l'identité du territoire ?

- utiliser ou s'inspirer des éléments de patrimoine naturel et bâti dans les projets.





PLU

Quelle démarches pour vos travaux, quelles autorisations demander ?



SE RENSEIGNER SUR LES RÈGLES D'URBANISME APPLICABLES SUR LE TERRAIN

Auprès du service urbanisme de la commune de Belz

Sur le site internet de la mairie www.mairie-belz.fr dans la rubrique URBANISME - PORTAIL DE L'URBANISME



DÉPOSER LE DOSSIER

Sur le site internet de la mairie www.mairie-belz.fr dans la rubrique URBANISME - PORTAIL DE L'URBANISME - Guichet numérique des autorisations d'urbanisme-Plateforme en ligne GNAU



RÉPONSE

A compter de la réception du dossier complet, le délai d'instruction est de 1 mois pour une déclaration préalable ou un certificat d'urbanisme informatif, 2 mois pour un certificat d'urbanisme opérationnel, un permis de construire maison individuelle ou un permis de démolir et 3 mois pour un permis d'aménager ou tout autre permis de construire

Ces délais peuvent être majorés ou prolongés selon la nécessité de consultation de services extérieurs : ABF, SDIS, etc.



AFFICHER L'AUTORISATION DE TRAVAUX

Sur le terrain, de façon visible pendant une période continue de 2 mois minimum, et durant toute la durée du chantier. Le délai de recours des tiers court à compter du 1er jour d'affichage

PLUS DE RENSEIGNEMENTS

Au service urbanisme de la mairie : par téléphone 02 97 55 33 13 ou sur rendez- vous.

Mails : urbanisme@mairiebelz.com / urbanisme2@mairiebelz.com

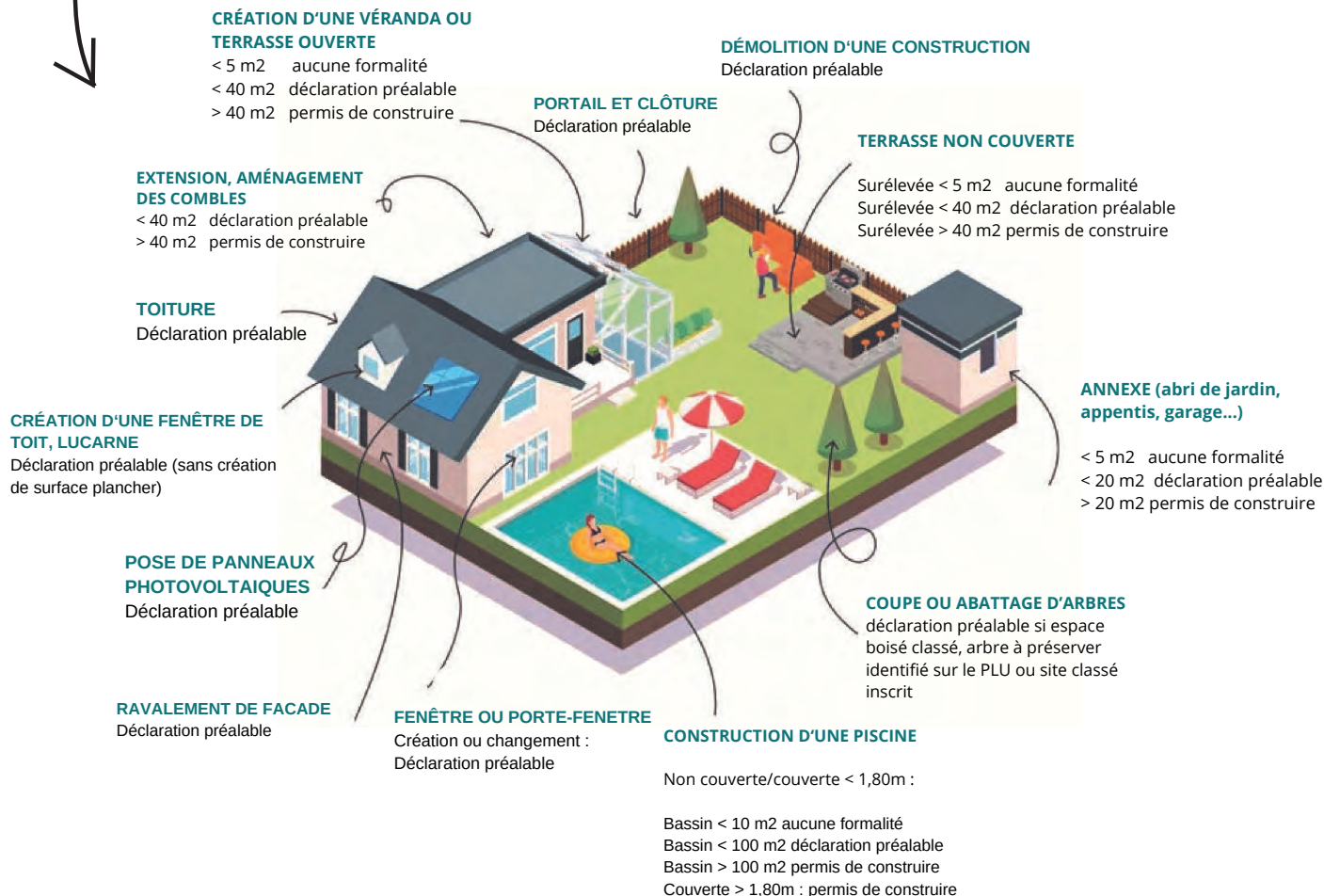



MAISONS INDIVIDUELLES POLIMMO

Programme

« Le Clos de Kerentrech »

Dans le cadre du programme « Le Clos de Kerentrech » en cours d'aménagement à Belz, le Groupe POLIMMO par l'intermédiaire de son Organisme Foncier Solidaire Procivis Bretagne Ouest, va proposer un programme de 5 maisons individuelles groupées du T4 au T5 en Bail Réel Solidaire (BRS).

Ce programme en BRS vise à faciliter l'accès à la propriété en résidence principale pour des familles et des jeunes actifs sous plafonds de ressources en vigueur de l'accès sociale.

Le BRS est une nouvelle forme d'accès à la propriété qui dissocie le foncier du bâti, bénéficiant ainsi d'un prix de vente moyen entre 25 et 40% inférieur au prix du marché. Seul le logement est acquis par le ménage. Le foncier demeure propriété de l'OFS moyennant le paiement par le ménage d'une faible redevance mensuelle. Ce dispositif permet de bénéficier du prêt à taux zéro et d'une TVA réduite à 5.5% au lieu de 20%.

Pour plus d'informations sur le dispositif d'accès à la propriété en BRS ou sur la future commercialisation de ce programme, vous pouvez contacter Polimmo Promotion Aménagement au 02 98 95 99 92 ou contact@polimmo.fr



Démarrage du chantier
du Clos de Kerentrech





EAU

Point sur les travaux d'assainissement

Réalisés :

EAUX USÉES. Entre janvier et avril 2024, sur la route de Pont-Lorois et rue du Docteur-Laënnec, l'entreprise TPC Ouest a renouvelé 1,8 km de canalisations vétustes en amiante ciment par de nouvelles canalisations en grès, à la demande d'AQTA. **Autres travaux réalisés :** le changement d'environ 50 branchements, la création d'un nouveau poste de refoulement (sur le parking communal) et donc la suppression (en cours) de l'ancien poste de refoulement (près du parking d'Aldi).

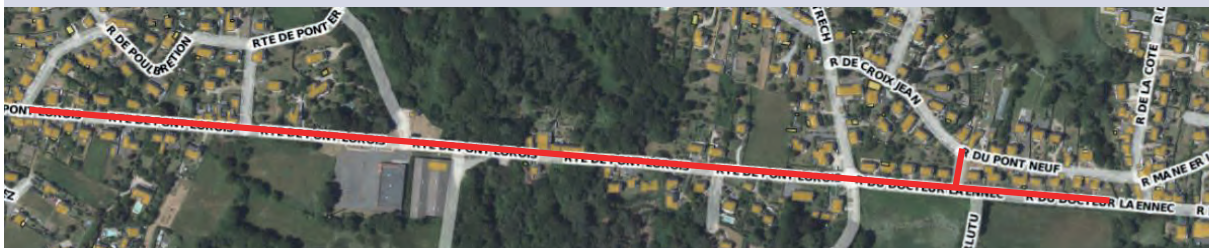

A venir :

EAUX USÉES. A partir de juillet 2024 et durant les vacances scolaires (durée de 5 semaines environ), AQTA demande à l'entreprise STURNO d'intervenir dans la cour de l'école primaire pour renouveler un morceau de réseau d'eaux usées vétuste, avant la végétalisation de la cour. Pour les riverains de la rue Charles-de-Gaulle, une gêne d'une quinzaine de jours est à prévoir courant juillet, au moment du raccordement.

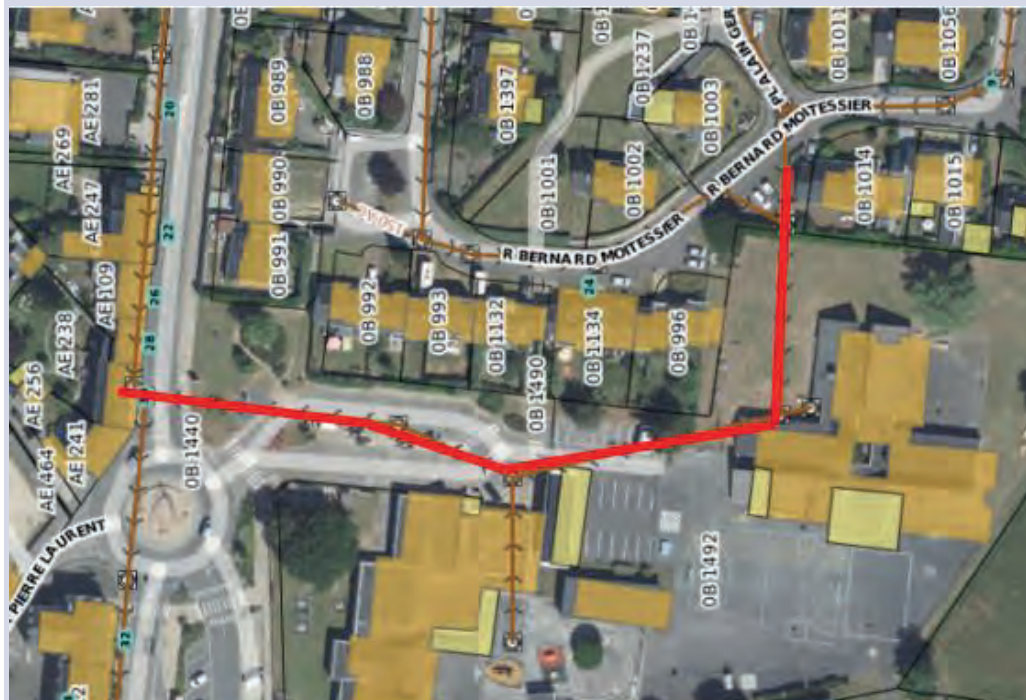



EAU POTABLE. L'entreprise SAUR intervient elle aussi pour le compte d'AQTA à partir de l'automne 2024 sur la route d'Auray. **Objectif** : renouveler une canalisation structurante d'alimentation en eau potable d'environ 1,2 km, et changer une trentaine de branchements.

Durée estimée : 8 à 10 semaines.

La route d'Auray sera probablement fermée temporairement à circulation, ou sera accessible en alternat, avec des feux de travaux tricolores.

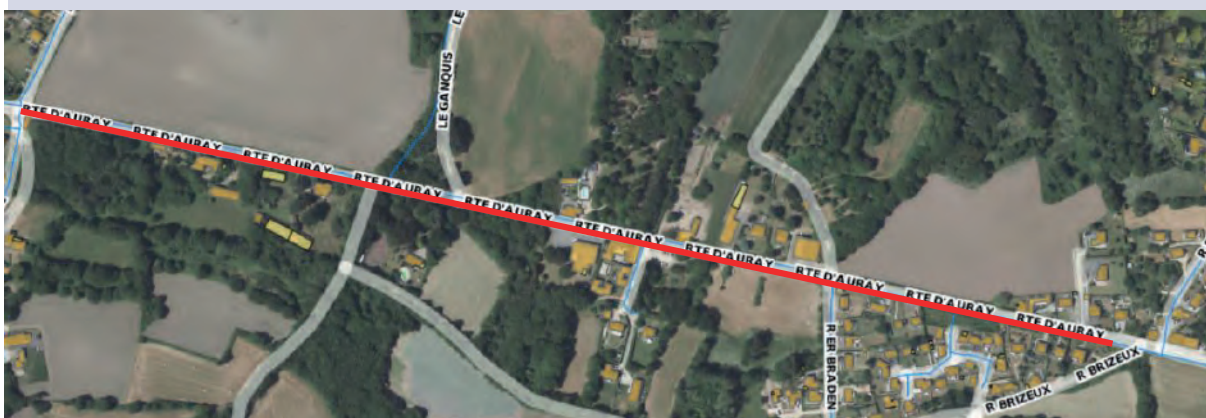

Eaux Usées. A partir de janvier 2025, et pour environ 10 semaines, TPC Ouest vient terminer la phase de travaux d'assainissement commencée en 2024 sur la rue Laënnec. La rue du Pont Neuf et la rue de Croix Jean sont également concernées.

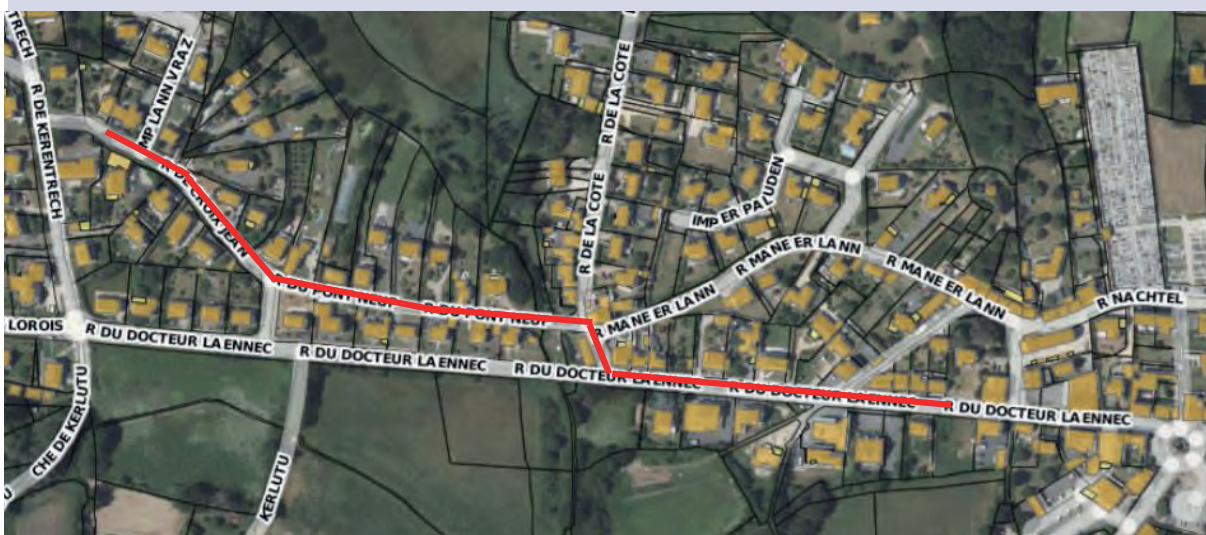



LES CIRCULAIRES

Une journée festive et conviviale autour des mobilités douces, à terre et en mer !

Le monde bouge et toi ?

A l'occasion des 10 ans de la Communauté de communes, et aux côtés des villes et des habitants, Auray Quiberon Terre Atlantique a vu les choses en grand Les Circulaires, c'est un événement inédit conçu pour accélérer ensemble la transformation de notre territoire ! L'objectif ? Changer nos modes de déplacements au profit des mobilités douces ! Chacun son sport, chacun son support ! Les Circulaires proposeront un

circuit animé et sécurisé sur terre pour les amateurs de vélo et un circuit en mer pour les fervents des activités nautiques.

Évènement gratuit et festif, pour les plus petits aux plus grands, il ne faudra pas le rater ! Il va y avoir du sport et surtout de la bonne humeur... Alors tous à vélo et tous sur l'eau le dimanche 22 septembre pour transformer le territoire !



LE MONDE BOUGE
ET VOUS ?

20/21/22 SEPTEMBRE 2024

tous sur l'eau!
tous à vélo!
tous en réseau!

LES CIRCULAIRES
À VOS CÔTÉS

AURAY QUIBERON TERRE ATLANTIQUE

lescirculaires.fr

Envie de devenir bénévole d'1 jour ? Membres d'associations, riverains, citoyens... Nous avons besoin de vous ! Pour que cette journée festive se déroule dans les meilleures conditions possibles, AQTA est à la recherche de bénévoles : sécurisation du parcours vélo, accueil et orientation des participants, animation des pauses gourmandes et animées sur le circuit, etc.

De nombreuses missions bénévoles pendant quelques heures de votre temps et dans la bonne humeur vous seront proposées.

Rendez-vous le site internet de l'événement, onglet « devenir bénévole » pour retrouver toutes les infos.

Vous souhaitez en savoir plus ? Rdv sur le site internet de l'événement : www.lescirculaires.fr



Calendriers
des collectes des déchets
disponibles
à l'accueil de la Mairie.

VOUS VENDEZ ?
VOUS ACHETEZ ?



ÇA FAIT DU BIEN À L'IMMOBILIER

Frédéric ANTOUNE

06 77 55 74 40

Votre conseiller en immobilier
à Belz et sur la Rivière d'Étel

iadfrance.fr

EIRL FREDERIC ANTOUNE mandataire indépendant en immobilier - Agent commercial de la SAS IeD France immatriculé au RSAC de Lorient sous le numéro 833557887 (sans détention de fonds), titulaire de la carte de démarchage immobilier pour le compte de la société IeD France SAS.



Bilan Belz en Mou'?

Pour la deuxième année consécutive, la Mairie de Belz s'est engagée dans la promotion de l'activité physique pour le bien vieillir. Des séances de découverte d'activités sont proposées tous les mardi matin. Elles sont ouvertes à tous les Belzois de + de 60 ans.



Grâce à l'intervention des acteurs associatifs locaux, les activités proposées sont variées, ludiques et de qualité. Les participants ont pu découvrir le kayak sur la ria d'Étel, le Canobus sur Saint-Goustan, le foot-marche, le tennis, le rugby, le golf, le pilâtes, le stretching, l'aquagym et le longcôte.... Toutes ces activités sont évidemment adaptées à la condition physique, aux pathologies de chacun.

Ces séances favorisent le lien social, mais elles permettent surtout de retrouver ou de maintenir une condition physique qui facilite le bien vieillir et permet de retrouver une confiance en soi.

Toutes les activités proposées sont gratuites car elles ont fait l'objet d'une subvention de la conférence des financeurs.

Sorties ciné-séniors

Depuis le mois de février, le CCAS organise une sortie au cinéma d'Auray, lors des séances séniors proposé par ce dernier. Celles-ci se déroulent une fois par mois, le mardi après-midi. 2 films sont proposés au choix et la séance est suivie par une collation conviviale.

Le départ pour Auray s'effectue de la mairie de Belz afin de favoriser le covoiturage et emmener les personnes non véhiculées.

Les séances sont gratuites, le CCAS ayant bénéficié d'une subvention de la CARSAT pour le développement d'action de cohésion sociale en faveur des séniors.

Tous les renseignements sur les films proposés, les dates et les inscriptions auprès de Judy ADAM en Mairie, 06 14 45 63 07 ou judy.adam@mairiebelz.com

(réservées au Belzois de + de 60 ans)



Journée Sport Ensemble

Dimanche 14 avril s'est déroulée une journée Sport Ensemble. 2 temps forts pour ponctuer cette journée :

- Une Marche solidaire en matinée, 3 ou 5 km à faire en famille ou entre amis, adaptée à TOUT le monde (valide ou non, jeune, moins jeune, très jeune...) Les dons récoltés sont intégralement reversés à l'association des jeunes ambassadeurs du handisport.
- L'après-midi, une découverte des sports et disciplines paralympiques avec entre-autres, le cécifoot, la boccia, le basket fauteuil, la sarbacane.... Une manière ludique de découvrir que l'on peut pratiquer beaucoup de disciplines même en étant porteur de handicap.

Un grand merci aux bénévoles du Belz en Mou' pour leur présence et leur aide précieuse, et au personnel du service jeunesse pour leur dévouement. Merci également au comité handisport pour leur prêt gracieux du matériel.





Ainsi va la vie au domicile partagé

Un séjour de 3 jours à Quistinic dans la vallée du Blavet pour Jacqueline, Thérèse, Alice et leurs accompagnatrices. A cette occasion, elles en ont profité pour visiter le village de Poulfétan et se balader en calèche avec Copain-Coop'Ane. Une première pour le Domicile Partagé. Très positif et à renouveler !



↑ En route vers les vacances !



Encore une première : la kermesse avec les résidents, les familles et les enfants de l'école. Repas convivial, crêpes, chansons et jeux ont rythmé l'après-midi. Beaucoup de bonne humeur, toutes les personnes présentes ont été ravies de cette nouvelle animation !



↑ Jeux entre les résidents et les enfants des écoles



↑ Chants pour animer la kermesse



Chaussures Daky

La chaussure, l'ADN de la famille Donval ! La saga familiale démarre avec le grand-père Guillaume (1840-1907) cordonnier, puis Georges, son fils agent commercial en chaussures. La société Daky a été créée en 1971 par son fils Georget Donval dont le frère Antoine a lui-même dirigé une fabrique de chaussures de 600 personnes à Rosporden dans le Finistère où se trouve actuellement l'entrepôt principal.

En 1995, M.Georget Donval a cédé la société à ses deux enfants Charles et Marion. L'enseigne compte 12 magasins dans le Finistère et se développe dans le Morbihan avec l'ouverture d'un nouveau magasin à Belz.

C'est une boutique de 350m² qui a ouvert ses portes à la mi-avril aux 4 chemins. Elle propose une gamme variée de chaussures de splus grandes marques européennes et internationales : Tamaris, TBS, Rieker, Doc Martens, Palladium, etc.

Josépha et Sylvie vous accueillent du lundi au samedi de 9h à 12H et de 14h à 19h.

Chaussures Daky
53, rue des Sports (4 Chemins) - 56550 Belz



Flottibulle

FLOTTIBULLE installe son deuxième bassin de natation à Belz.

Créée en 2007 par Jean-Eudes Gastineau avec une première piscine à Etel, l'école de natation et de sauvetage Flottibulle a reçu le soutien de la municipalité pour implanter son deuxième bassin d'apprentissage à Belz, près de la Maison pour Tous (derrière la salle des sports et les services techniques).

Les maîtres-nageurs apprennent à nager aux enfants à partir de 4 ans mais aussi aux adolescents et aux adultes. Avec seulement deux élèves par séance d'une demi-heure et une eau entre 31 et 33 degrés, les progrès sont rapides. Les séances sont personnalisées pour se familiariser, savoir se sauver, et apprendre les techniques de nage comme la brasse, le crawl ou le dos crawlé.

Flottibulle propose des cours de nage en mer et des stages de sauvetage côtier pour les 8/16 ans mais aussi des séances privées pour les familles, clubs, entreprises. Cette activité ludique, sportive est surtout citoyenne car elle permet de s'exercer à sauver une personne en difficulté dans l'eau et d'alerter efficacement les secours. Les pratiquants apprennent à « lire » les vagues et les courants, à prendre soin de l'environnement dunaire et marin, à sauver avec ou sans matériel. Plaisir et progrès, en sauvetage comme en natation ! Cours en piscine d'avril à fin août. En mer ou à domicile toute l'année.

Flottibulle
60 rue des Sports (à côté de la maison pour tous)
Tél. 06 11 26 37 60
www.flottibulle.bzk



Monceau Fleurs

Succédant à Thomas et Gisèle Legall et à leur boutique Bretagne Fleurs, Gaël Guehenec propose désormais ses fleurs et plantes sous l'enseigne Monceau Fleurs.

« J'ai avec moi une équipe aguerrie de trois salariés. Environ 25 % de nos fleurs sont issues de la production régionale mais, faute de volume, la majorité vient des Pays-Bas. »

Fort de vingt-cinq ans d'expérience, ce franchisé indépendant reprend les standards du groupe, libre choix et personnalisation des demandes. Des présentoirs extérieurs garnis de bouquets colorés, des compositions, fleurs coupées et plantes séduisantes à l'intérieur, le choix est large tout comme la gamme de prix, et la présentation soignée. Saint-Valentin, Fête des mères, Fête des grands-mères, anniversaire, Noël ou simplement pour faire plaisir les occasions ne manquent pas pour faire livrer un bouquet de fleurs.

Pour les petits budgets, Monceau Fleurs propose également une sélection de bouquets et de plantes à petit prix. N'attendez plus et commandez vite un bouquet ou une plante, nous nous chargeons du reste !

Monceau fleurs
4 rue Ampère – PAI de la ria d'Étel
Tél. 02 97 83 99 32



Les Vignes de la Ria

C'est avec un vif plaisir que Romain Le Guillou et Patrick Barberousse installent l'exploitation viticole « Les Vignes de la Ria » au lieu-dit Kerlezo, en reprise du parcellaire de Roland Guillet.

Romain, 41 ans est originaire de Brest. De formation initiale en viticulture, son parcours au sein du vignoble champenois dans lequel il occupait la fonction de Directeur de production lui confère un profil expérimenté.

Patrick, 38 ans est originaire de Dinan dans le Pays de Rance. Son parcours dans le domaine de l'aménagement du territoire, de l'urbanisme et de l'environnement, nourrit une complicité de profil.

« Un tel écrin environnemental, entre Ria, espaces boisés et bocage dense, parcouru de chemins de randonnée, est une aubaine pour notre activité et nos attentes. » confie Patrick et Romain.

Effectivement les 3,5 ha de vignes plantées au mois d'avril 2024 sur un objectif de 10 ha produiront les premières bouteilles commercialisables en 2027 (vendange en septembre 2026).

« Le sol ressuie vite, et son exposition est très bonne. Idéal pour produire en majorité un vin blanc tranquille sur des cépages de Chardonnay et Chenin » s'enthousiasme Romain.

Côté vente, les bâtiments en cours de réhabilitation, offriront un espace de dégustation au calme de l'environnement.

Pour suivre l'évolution :
Sur Instagram : Les Vignes de la Ria
Pour tout autre échange :
romain_patrick@hotmail.com



Villa Florale

Face à la boulangerie "Ma mie", le bâtiment de l'imprimerie de la rivière a trouvé une nouvelle vie avec l'ouverture de la VILLA FLORALE. Pour toutes les occasions de la vie, qu'il s'agisse de célébrations comme les mariages, les fêtes ou les anniversaires, de moments plus délicats comme les obsèques ou tout simplement pour sublimer votre intérieur. Ouvert tous les jours de 9h à 19h30 et le dimanche jusqu'à 13h30, la VILLA FLORALE est l'endroit idéal pour choisir des fleurs et composer des bouquets personnalisés et adaptés à chaque événement. Notre devise "vous choisissez vos fleurs et nous composons votre bouquet". Avec une large gamme de fleurs, de feuillages, de compositions florales prêtes à l'emploi ; ainsi que des plantes, des objets de décoration et même parfois des petites gourmandises à base de fleurs, la VILLA FLORALE offre une expérience florale complète pour tous les goûts et tous les budgets.

Vous pouvez également opter pour le service de livraison qui vous permettra d'envoyer des fleurs fraîches et magnifiquement composées à tout moment de la semaine, pour toutes occasions spéciales ou simplement pour égayer votre quotidien.

Un nouveau fleuriste?

Et bien non! La villa villa florale est née il y a près de 30 ans et compte aujourd'hui 5 magasins, tous décorés avec goût et raffinement. Plus qu'un métier, La Villa florale, c'est avant tout, une histoire de famille. Cette entreprise familiale, dirigée par deux soeurs, Stéphanie et Céline, qui partagent une passion commune pour l'art floral et qui ont décidé de suivre les traces de leurs parents fleuristes, montre à quel point la tradition familiale et l'amour pour ce métier sont forts.

Villa Florale
2, rue Gutenberg - ZA des 4 Chemins - 56550 Belz
Tél. 02 97 37 46 97 - villaflorale.fr
belz@villaflorale.fr



EXPOSITION PERMANENTE
SCULPTURE METAL MOBILIER PHOTOGRAPHIE

Rendez-vous d'Art
7 rue de Croix Jean - 56550 Belz
Tél. 07 62 33 73 52 - 07 66 07 49 15
www.rendezvousdart.com



Le Repaire des Goinfres

Geoffrey Vincent a ouvert une boucherie charcuterie appelée « le REPAIRE DES GOINFRES ».

« Habitant de Belz depuis plus de 15 ans et témoin de son dynamisme économique, j'ai vu une opportunité pour créer et développer ma propre entreprise. L'occasion s'est présentée avec la disponibilité du local commercial, situé à côté de Ma Mie boulangerie.

Fort d'une expérience riche dans le métier de la boucherie, j'aime partager mon métier et conseiller ma clientèle.

J'ai choisi de travailler des viandes plaisir et haut de gamme : viande bovine de race parthenaise, agneau AOP pré salé du Mont Saint Michel, veau d'origine bretonne labellisé Bleu Blanc Cœur, porc fermier Label rouge d'Ar-goat ainsi que des volailles de la ferme familiale Coat Save de Moëlan sur Mer.

Je propose également une offre de charcuterie traditionnelle et de plats cuisinés provenant d'un fournisseur qui privilégie l'artisanat et les produits de qualité.

Le repaire des goinfres se veut un lieu dédié à l'amour des beaux produits et des plaisirs de la table.

Le Repaire des Goinfres
Rue Gutenberg - 56550 Belz
Tél. 02 97 82 12 35



L'Atelier LVK

Killian Yhuel, 27 ans, titulaire d'un CAP mécanique et de plus de 7 ans d'expérience dans la mécanique a ouvert son atelier d'entretien et d'esthétique automobile.

Ouvert depuis le 5 février, l'atelier LVK vous propose des services de mécanique rapide tel que le remplacement de vos pneumatiques, vidange et révision, le remplacement de vos freins et plusieurs autres prestations. Mais aussi du « detailing » nettoyage intérieur et extérieur, lustrage rénovation des phares etc., ainsi que du covering.

Ouvert le lundi de 14h à 18h, du mardi au vendredi 8h30 à 12h et de 13h30 à 18h le samedi de 9h à 13h.

Atelier LVK - Killian YHUEL
7 rue Gutenberg - 56550 Belz
Tél. 07 66 77 36 23



Accueil des Loisirs

Spécial Conseil Municipal des Enfants

Retour sur les dernières actions du conseil municipal des enfants :

- La semaine du 15 au 19 avril, le conseil municipal des enfants, a renouvelé pour la deuxième année consécutive, son projet de collecte en faveur de la Banque alimentaire : « On a mis en place ce projet avec les deux écoles, en lançant un appel aux dons de denrées alimentaires et de produits d'hygiène, afin qu'ils soient distribués aux personnes en difficulté ». Ils ont remis deux gros chariots pleins à Judy Adam, coordinatrice du CCAS. Un grand merci aux donateurs.
- Organisation de vente de pains au chocolat les vendredis du mois de mai, les conseillers ont récolté quasiment 500€. Le mandat touchant bientôt à sa fin, l'argent récolté pendant ces deux ans, sera reversé à



différentes associations choisies par les conseillers.

- Le mercredi 22 mai a eu lieu à Plumergat une rencontre Inter CME, où une quarantaine de jeunes se sont retrouvés. Les conseils municipaux de Plumergat, Ste Anne d'Auray, Brech et Belz étaient présents. Le but était de créer du lien entre les conseillers, échanger sur les différentes actions menées pendant leur mandat. Projets communs : la création de nichoirs à destination des communes et des jeux sportifs pour créer une meilleure cohésion. Une belle après-midi à renouveler.



Une partie de l'équipe d'animation s'est réunie pour préparer les animations de cet été. Une équipe jeune, dynamique et diplômée, prêt à se relayer pour faire passer des vacances festives et ensoleillées à vos enfants. Au programme trois séjours, des sorties, des soirées, des activités culturelles, sportives, des baignades et un stage de cirque d'une semaine avec un spectacle à destination des parents à la clé.

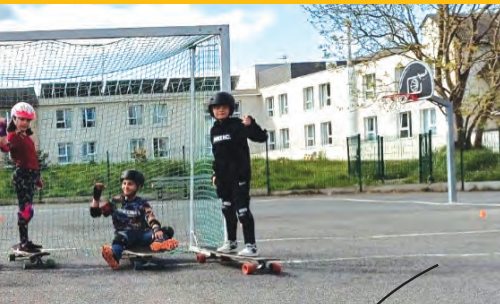

Spécial ALSH

Au programme des vacances d'avril : soirée déguisée pour les 6/7 ans avec Coline, balade vitaminée au grand air pour les 3/5 ans, initiation au longboard avec Aurélien de « Du temps pour glisser » et initiation au tir à l'arc pour les 8/10 ans. Des vacances placées sous le signe du sport, de la découverte, de la bonne humeur et des fous rires.



Les mercredis :

Le premier mercredi du mois de juin, les 6/10 ans sont partis à la ferme de Merlevenez ramasser des fraises, pour le plus grand bonheur des 3/5 ans qui se sont régales à goûter.

Les mercredis, les enfants développent aussi leurs talents artistiques. Peut-être le prochain Andy Warhol se cache-t-il parmi eux ?? Un grand bravo à l'équipe d'animation qui se surpasse sans cesse pour offrir des animations diverses, variées et de qualité à vos enfants. Sans oublier les enfants qui proposent de nouvelles idées au quotidien et sont acteurs de ce temps de pause dans la semaine.





Le temps méridien

C'est l'ensemble des temps de l'enfant qui se déroule sur la pause du midi. Il comprend le temps de restauration et les temps avant et après le repas soit 1h30. C'est un moment important dans la journée de l'enfant qui doit marquer une réelle cassure dans sa journée d'école.

Pour que les enfants profitent au mieux de cette pause méridienne, différents besoins ont été identifiés par le service jeunesse et les enseignants :

- **Besoin de détente** : se reposer, dormir, jouer tranquillement.
- **Besoin de se défouler** : courir, marcher, sauter...
- **Besoin de se retrouver** : jouer avec ses copains ou adultes, se changer, les idées, discuter...
- **Du temps pour soi** : pouvoir s'isoler, jouer seul, se poser.



↑ Atelier travaux manuels au foyer



↑ Dessin à la bibliothèque



↑ Jeux dans la petite cour

Pour chaque besoin, un espace

- **Le foyer** où des jeux sont à disposition : jeux de société, babyfoot.
- **La bibliothèque de l'école** complètement repensée à la rentrée 2023. Désormais, les enfants peuvent se poser et lire des bandes dessinées, des mangas et des magazines : Le journal de Spirou, Wapiti et Mordelire.

Certains préfèrent dessiner dans cet espace. Avec Anne, de la médiathèque les mardi, jeudi et vendredi.

- **La cour de l'école pour les activités sportives** : football, ping-pong, basket, danse.
- **L'espace vert** : s'asseoir et discuter dans l'herbe, courir.



↑ Jeux à l'espace vert, avec Guillaume



↑ Créativité dans la petite cour

Maiwenn, responsable des temps périscolaires et l'équipe d'animation : Coline, Audrey, Virginie, Baptiste, Julieth, Lucie et Gaëlle sont présent(e)s dans chaque lieu pour échanger avec les enfants et rappeler les règles de vie quand il y a besoin.

Les lieux proposés ont été aménagés pour favoriser le jeu, la détente, le bien-être où l'enfant peut circuler librement en fonction de ses envies tout en respectant les règles de chaque espace.

A noter qu'un enfant ayant passé un bon moment dans les lieux d'activités reviendra avec beaucoup plus de plaisir et d'enthousiasme le lendemain. Et cela semble être le cas !

On n'oublie pas
↓ **les amateurs de foot !**



↑ **Atelier dessin**
à la bibliothèque



Babyfoot au foyer

←

Temps calme
et lecture de BD
↓ à la bibliothèque



Discussion entre copains et copines
à l'espace vert
→



Les maternelles
et les « grands »

Les plus jeunes ont accès à la petite cour de récréation et au jardin des Lutins selon la saison. La cour est réservée aux jeux de ballon, aux circuits de petites voitures et aux vélos. Les amateurs de balançoire et de potager préfèrent aller au jardin quand la météo s'y prête.

Quant aux grands de CM2, ils ont accès à la passerelle. Ok mais c'est quoi ? Guillaume, responsable à l'espace jeunes vient leur proposer des activités, l'idée étant de les voir par la suite fréquenter l'espace jeunes de la Lande quand ils seront collégiens.



Juillet - Décembre 2024

Jeunesse

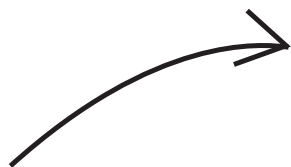

Espace jeunes

**NOUVELLE ADRESSE ET NOUVEAU DÉPART
POUR L'ESPACE JEUNES DE BELZ !**



Nous nous situons maintenant au 60, rue des sports, au sein de la **Maison Pour Tous** dans l'espace La Lande.

L'inauguration du lieu avec les jeunes pendant les vacances de printemps a été mémorable !

Les jeunes sont au rendez vous et apprécient beaucoup leur nouveau local grand et lumineux et l'espace extérieur qui leur est dédié.

De nombreux projets ont déjà été réalisés et d'autres sont en cours



Les jeunes ont participé en juin à la régates de bateaux en carton de St Goustan avec 2 bateaux qu'ils ont fabriqués (projet « ça cartonne »).

Les jeunes s'associent également aux grands évènements de la commune où ils tiennent des stands : apéro-concert du 5 juillet, Belzoween, marché de Noël...

La décoration de l'intérieur de l'Espace Jeunes est en cours avec un intervenant graff et l'aménagement de l'extérieur également avec tables et chaises en matériaux recyclés, table de ping-pong, panier de basket ...

Un groupe de jeunes a aussi pour projet de partir l'année prochaine à l'Europa Park en Allemagne. Donc de nombreuses actions d'autofinancement sont à venir.



L'Espace jeunes est ouvert tout l'été, renseignements sur le site de la mairie (projets, activités et séjours sont au programme !)

Ça bouge à l'Espace Jeunes de Belz, alors, rejoignez-nous vite !

espacejeunes@mairiebelz.com

06.31.50.61.93

A bientôt,

L'équipe de l'EJ de Belz



CAVE - BAR

IVRE MER

VINS & BIÈRES

CAVE BAR
PIZZAS NAPOLITAINES
BIÈRES
ARTISANALES



• MENUISERIE •

- Agencement et Aménagement
Intérieur Extérieur
- Conseil étude et réalisation
- Entretien réparations et finitions
- Production de documents urbanismes (Permis, Déclaration)

📞 06 63 80 84 61
 ✉ contact@lesateliersjr.fr

6 bis rue gutenber
56550 Belz

www.lesateliersjr.fr

BELZ Carrosserie
 Arnaud Canno

8 rue Gutenberg, parc d'activités de la Ria, 56550 Belz

02-97-64-13-95
 belzcarrosserie@orange.fr

Carrosserie Peinture

Toutes marques

Remplacement de Pare-Brise

Rénovation Optique



L'école Per Jakez Hélias

LA GRANDE LESSIVE ↓

EXPOSITION DE LA «GRANDE LESSIVE»

Exposition de la « Grande Lessive »
Fin mars, tous les élèves ont participé à la Grande Lessive, une installation artistique éphémère qui dure une journée partout dans le monde. Le thème cette année était : « Faire des bulles ». À cette occasion, tous les élèves de l'école ont produit des réalisations plastiques étendues sur un fil à linge tout autour de l'accueil périscolaire, comme lorsque l'on étend sa lessive !



BAL BRETON

Après plusieurs semaines de répétitions, tous les enfants de la maternelle (les 3 classes) se sont réunis aux Astéries pour danser tous ensemble et présenter les danses bretonnes apprises (en motricité) à leurs familles et aux grands-parents qui ont pu se déplacer. Après une petite heure de bal breton, l'après-midi s'est terminé par un goûter convivial sur les pelouses aux abords de la salle. Un beau moment de partage et de convivialité !



INTERVENTION FRELONS ASIATIQUES

Monsieur Nicolas Dumo est intervenu dans les deux classes de CE2/CM1/CM2 afin d'échanger sur son activité d'apiculteur amateur mais surtout pour sensibiliser les enfants sur l'importance de la protection des abeilles. Au cours d'un atelier interactif, il a proposé aux élèves de fabriquer des pièges à frelons asiatique. A travers cette initiative, il a pu permettre à chacun de développer sa conscience écologique.



INITIATION AU SURF

Les deux classes de CE2/CM1/CM2 ont bénéficié de 3 séances d'initiation à la glisse et à l'équilibre sur l'eau avec l'école de surf de Bretagne « ESB » de Plouharnel. Cet été, ils pourront exercer leurs talents de surfeurs à la plage de la Guérite, spot bien connu de tous les amateurs de glisse !!!



INITIATION RUGBY

Cette année encore, Richard Goñi, du club de rugby du Skrank de Plouhinec, est venu à l'école pour faire (re)découvrir aux enfants les rudiments du rugby et leur enseigner quelques techniques de jeu du ballon ovale. Les élèves de MS et la classe de GS/CP ont ainsi bénéficié de 4 séances au cours desquelles ils ont appris à se déplacer avec le ballon en essayant de ne pas se faire attraper, de toucher leur adversaire pour lui prendre son ballon... L'approche est très ludique, les élèves ont beaucoup aimé ces séances !



INITIATION ÉQUITATION

Les classes de PS/MS, GS/CP, CP/CE1 et CE1/CE2 ont découvert cette année l'univers du poney au centre équestre «Breizh équitation» de Locoal-Mendon. A chaque séance, ils ont appris à mener leur poney, en prendre soin et ont réalisé quelques figures de voltige.



UN FABLAB À L'ÉCOLE !

(Suite & fin)
Réflexion, imagination, recherche, prototypes et fabrication, les élèves de Cycle 3 ont pris beaucoup de plaisir à découvrir et utiliser les différentes machines du FabLab. Cet atelier mobile, en résidence pour une année dans notre école, fut une belle opportunité. Merci à Canopé 56 !

L'ÉCOSYSTÈME DE LA MARE (SORTIES AUX 4 CHEMINS)

«Pour la troisième année consécutive, l'association Bretagne Vivante a proposé à la classe de CE1-CE2 de découvrir l'écosystème de la mare, et en particulier le lépidure, sur le site de la réserve naturelle des Quatre Chemins de Belz.

Si le lépidure s'est fait discret cette année, les élèves ont tout de même pu découvrir la vie foisonnante de la mare et en particulier de nombreuses larves (moustiques, libellules, dytiques, salamandres, phryganes...). Dans la continuité, en juin, les deux classes de CE2-CM1-CM2 sont retournées sur le site pour, cette fois, découvrir le panicaut vivipare, une petite plante endémique, en voie de disparition qui, en France, ne survit qu'à Belz. Outre le fait de découvrir un écosystème particulier, ces sorties ont pour but de sensibiliser les élèves à leur environnement proche pour mieux savoir le comprendre et le préserver.

L'école c'est aussi :

Une équipe dynamique et pleine de projets, qui a plaisir à partager tous ces beaux moments avec les enfants et leurs familles. A ce titre, merci aux parents bénévoles qui nous accompagnent tout au long de l'année, à l'Amicale laïque qui nous soutient financièrement par ses actions et à la mairie pour son écoute et son investissement dans certains projets (la végétalisation...).

L'école c'est aussi... une chorale, des séances de natation, l'école dehors, des projets de prévention, une fête de fin d'année (avec spectacle et stands) et cette année une sortie pour toutes les classes au fantastique parc animalier des « Terres de Nataé » ... Très bel été à tous !

“ Nous vous rappelons que les inscriptions peuvent se faire toute l'année, l'équipe se fera une joie de vous renseigner et de vous faire visiter l'établissement :
ec.0561724v@ac-rennes.fr
02 97 55 33 59 ou 02 97 55 47 63
(sur temps scolaire).



Année scolaire 2024-2025

Si votre enfant est né avant le 1er septembre 2022, vous pouvez l'inscrire dans notre école.

Contact :

Ecole Saint-Jean - BELZ

11 rue de Kerdonnerch - 56550 BELZ

Cheffe d'établissement : Sarah Rocher

Tél. 02 97 55 31 25

Mail : eco56.stje.belz@e-c.bzh

Blog : ecolesaint-jeanbelz.eklablog.com

L'école Saint Jean

Cette année scolaire 2023/2024 à l'école Saint Jean a été à nouveau riche de projets, de découvertes, de rencontres et bien sûr d'apprentissages. En voici quelques exemples en images.

JOURNÉE SPORTIVE

Le dernier vendredi précédant les vacances d'avril, tous les élèves de l'école, de la maternelle au CM2, ont participé à une journée sportive avec les différentes écoles du réseau. Au programme : jeux sportifs, pique-nique, flashmob et rencontres avec d'autres enfants... sous un soleil magnifique !



RENCONTRE INTERGÉNÉRATIONNELLE

Voici quelques photos de notre après-midi passée avec les personnes âgées du domicile partagé de Belz. C'était un bon moment de convivialité autour de jeux de société.



FOOT À L'ÉCOLE

Tous les jeudis jusqu'à la fin du mois de juin, Antoine, animateur sportif, vient nous faire découvrir (ou redécouvrir) le football. Il nous entraîne à dribbler, jongler, esquiver puis à jouer en collectif.



MARDI-GRAS

Tous déguisés pour l'occasion, nous avons réalisé un grand bonhomme Carnaval autour duquel nous avons fait la fête. Belle journée qui s'est achevée par un goûter de crêpes confectionnées dans la journée par les élèves !



UNE JOURNÉE PARTICULIÈRE

Les élèves de CE1 et CE2 racontent leur journée spéciale : jeudi 14 mars nous avons fait des jeux sur le thème des JO. Pour cela, nous faisons plusieurs groupes et nous tournons sur plusieurs activités. Ce matin, il y avait du sport, un jeu de memory sur les verbes sportifs, un bricolage de la mascotte, de la danse, un blind test sur les sons de chaque sport. Pour ces ateliers nous sommes mélangés, c'est à dire que les grands et les petits se retrouvent. Cela nous permet de mieux nous connaître et d'apprendre à aider les plus jeunes. L'après-midi, nous avons dansé sur notre flashmob puis nous avons partagé un goûter : des Princes car leur forme ronde rappelle les anneaux des jeux olympiques !

SORTIES SCOLAIRES

Moments toujours très attendus par les élèves, les sorties scolaires cette année ont emmené les maternelles à la découverte des indiens au « Ranch Calamity Jane » et les élémentaires, 2 jours en Val de Loire, avec au programme la visite de châteaux, de logis troglodytes et bien sûr du Futuroscope !



LA JOURNÉE DES TALENTS

Journée destinée à mettre en valeur d'autres talents que ceux demandés à l'école (français, maths, histoire, géographie...). Chacun pouvait présenter un talent. Il y a eu la bombarde, le piano et la guitare, le foot, le karaté et le golf, la gymnastique, la danse et le chant... Journée émouvante, une très belle réussite !

DÉFI MATHS

Pour aider les élèves à résoudre des problèmes mathématiques et à rechercher des solutions, l'école s'est inscrite au concours départemental du « Défis Maths ». Chaque trimestre les classes reçoivent 3 problèmes adaptés à leur niveau. Les élèves recherchent et les essais vont bon train. Cette année, la classe de CM est arrivée sur la première marche du podium !

SOLIDARITÉ

Cette année encore les élèves et leurs familles ont fait preuve d'une grande générosité. Grâce à leur action de solidarité (course parrainée et bol de riz), l'école a pu remettre un beau chèque à chacune des associations partenaires : le Collectif Saint Cado Haïti et la fondation Follereau.



SPECTACLE DE MARIONNETTES

La compagnie « Les 3 Chardons » est venue présenter aux élèves de maternelle et CP un joli spectacle intitulé « Patapoum et Célestine », qui donne à réfléchir sur le thème de l'amitié.



LE PRIX DES INCORRUPTIBLES

Les élèves de l'école participent au prix littéraire national des Incorruptibles. Après la lecture des 5 ou 6 œuvres littéraires de jeunesse de la sélection, adaptées à leur niveau, les enfants choisissent et votent pour leur livre préféré. En lien avec les programmes scolaires, ce projet stimule la lecture, le plaisir de lire, l'accès aux livres et aux œuvres.



ECOLE EN FORÊT

Malgré une météo revêche, les GS/CP ont pu faire classe en forêt régulièrement tout au long de l'année. Ce projet très riche en apprentissage sera reconduit l'année prochaine sur plusieurs classes.



Juillet - Décembre 2024

Tourisme

Les Estivales Belz Ria d'été 2024

**Le marché s'agrandit
et s'anime
du 7 juillet au 25 août
tous les dimanches matins
de 8h à 13h.**

**La rue du Général de Gaulle
devient piétonne (sécurisée).**

Nombreux parkings à proximité

Manège	du 22 au 28 juillet
Sevenadur Bro Belz (danses bretonnes)	14 - 21 - 28 juillet 11 - 25 août
Odile la Bretonne (ventriloque)	4 août
Klez Mor Breizh (animation musicale)	18 août
Chant du large (chants de marins)	21 juillet 11 août

Le marché dominical

Le marché du dimanche rencontre un beau succès et tout particulièrement l'été. Il est presque à l'étroit sur cette place Gilliouard.

L'aspect sécurité doit également être pris en compte. Trop souvent, les piétons traversent n'importe où la rue Général de Gaulle sans respect des passages piétons au risque de provoquer un accident.

De ces constats, il a été décidé de tester sur l'année 2024 une nouvelle organisation de ce marché avec également la volonté de l'animer.

Du dimanche 7 juillet au dimanche 25 août 2024 le marché va s'étoffer avec l'arrivée de nouveaux commerçants et la possibi-

lité pour ceux du bourg d'occuper l'espace situé devant leur magasin.

Cela sera possible avec la fermeture à la circulation de la rue Général de Gaulle entre les deux ronds-points et ce chaque dimanche de juillet et août de 7h30 à 14h.

Cette nouvelle disposition s'accompagnera d'animations diverses.



Les sentinelles du Morbihan

Réalisée par Eric Garault, photographe, dans le cadre du festival photos de la Gacilly.

Exposition prêtée par le Conseil Départemental du Morbihan.



Détour d'Art 2024

Simple curieux ou véritables passionnés, découvrez le patrimoine religieux avec Détour d'Art.

Ce programme culturel et ludique vous propose d'en savoir plus sur les églises et chapelles du territoire à travers plusieurs animations réparties sur 25 sites.

Pour cette 18e édition, qui se tiendra du 8 juillet au 22 septembre 2024, la Communauté de communes Auray Quiberon Terre Atlantique vous propose plusieurs activités :
BELZ - CHAPELLE SAINT-CADO

Soirées contes :

Partez à la découverte des contes bretons avec les conteurs de la



Tout le programme sur :
<https://www.detourdart.com/>

maison de pays Ti Douar Alre. Cette animation sera accompagnée d'interludes musicales. Un voyage extraordinaire à la rencontre des korrigans, des sirènes, des villes englouties, des géants et des dragons volants vous attend !

- Jeudi 8 août à 18h30
- entrée libre, pour petits et grands

Découverte de la chapelle

La chapelle est ouverte tous les jours de 10h à 19h. Vous pourrez en savoir plus sur son histoire et son architecture grâce aux fiches Détour d'Art disponibles à l'intérieur.

Expo, longère

EXPOSITIONS PHOTOS

1^{er} juillet au 15 août
Bourg de Belz



Juillet

10	Les mercredis de la danse bretonne	à partir de 20h	Quai de Saint Cado
13	Bal des pompiers et feu d'artifice - Repas	à partir de 19h	Saint Cado
14	Sevenadur Bro Belz (dances bretonnes)	à partir de 10h	Marché
16	Concert chants bretons et contrebasse	21h	Chapelle de Saint Cado
17	Les mercredis de la danse bretonne	à partir de 20h	Quai de Saint Cado
21	Sevenadur Bro Belz (dances bretonnes) Chant du Large (chants marins)	à partir de 10h à partir de 10h	Marché Marché
24	Les mercredis de la danse bretonne	à partir de 20h	Quai de Saint Cado
27	Fête de la plaisance	à partir de 14h	Quai de Port Niscop
28	Pardon de Kerdonnerch Sevenadur Bro Belz	Messe à 10h30 à partir de 10h	Chapelle de Kerdonnerch Marché
31	Les mercredis de la danse bretonne FEST-NOZ	à partir de 20h	Quai de Saint Cado



Août

2	Loto des Bélugas Ria	à partir de 18h	Salle JG Le Formal (rue des sports)
3	Fête Tud Sant Kado Animations + repas + feu d'artifice	à partir de 10h	Quai de Saint Cado
4	Odile la Bretonne	à partir de 10h	Marché
6	Cirque Williams		Devant le stade rue des Sports
7	Cirque Williams Les mercredis de la danse bretonne	à partir de 20h	Devant le stade rue des Sports Quai de Saint Cado
8	Soirée contes animée par Ti Douar Alré	à 18h30	Ile de Saint Cado (durée 1h30)
9	Loto des Bélugas Ria	à partir de 18h	Salle JG Le Formal (rue des sports)
11	Concert Dourgan Sevenadur Bro Belz (dances bretonnes) Chant du Large (chants de marins)	10h à 12h à partir de 10h à partir de 10h	Ile de Saint Cado Marché Marché
13	Concert violoncelle Vincent Courtois Festival de la Ria		Chapelle de Saint Cado
14	Les mercredis de la danse bretonne	à partir de 20h	Quai de Saint Cado
15	Fête de l'Assomption	Messe à 11h	Grotte de Port-Niscop
17	Concours d'élégance de voitures anciennes	15h30-19h30	Quai de Saint Cado
18	Animation musicale : Klez Mor Breizh	à partir de 10h	Marché
21	Les mercredis de la danse bretonne FEST-NOZ Découverte de l'estran et pêche à pied	à partir de 20h 14h à 16h	Quai de St Cado Gratuit sur inscription obligatoire en mairie (places limitées)
25	Sevenadur Bro Belz danse bretonne	à partir de 10h	Marché
31	Forum intercommunal des associations	10h à 18h	Salle des sports à Erdeven



Septembre

15	Pardon de Saint Cado	Messe 10h30	
22	Troc et puces - Football Club Bélugas Ria	8h - 18h	La Lande

Animations sous réserve de modifications

Animations sous réserve de modifications



Nouveau ! Parcourez le territoire à pied ou à vélo avec Loopi

LOOPI est une application GPS gratuite permettant de découvrir le territoire à pied, à vélo ou en VTT. Retrouvez plus de 60 circuits ainsi qu'un calculateur d'itinéraire dédié aux mobilités douces.

Plus d'informations en flashant le QR code ou sur le site web de l'office de tourisme : www.baiedequiberon.bzh



Office du tourisme
intercommunal en mobilité à Belz

L'accueil en mobilité fonctionnera
du 1er juillet au 25 août 2024.

Le lundi après-midi
de 15h15 à 17h à Saint Cado

Le jeudi après-midi
de 14h40 à 16h30 à Saint Cado

Le dimanche matin
de 10h à 12h30
sur le marché de Belz.

Découvrez Saint Cado avec un guide !

L'ÎLE DE SAINT-CADO À BELZ

Au cœur de la Ria d'Étel, l'île de Saint-Cado est l'incontournable de ce bras de mer. Arpentez ses ruelles et découvrez l'architecture bretonne d'un port autrefois sardinier avec sa chapelle, son calvaire et sa fontaine. Une visite mêlant histoire, légendes et patrimoine.

Visite les vendredis 12, 19, 26 juillet et les 2, 9, 16, 23, 30 août.

Départ 15h (à l'entrée du pont, village de Saint-Cado à Belz).

Durée : 1h30. Tout public hors PMR.

Tarif : Adulte > 7€ - Ados de 13 à 18 ans > 3€ - Gratuit jusqu'à 12 ans. Billetterie en office de tourisme ou sur place.

Vous souhaitez faire la visite en groupe, c'est également possible ! Prenez contact au 02 44 84 56 56.



Nouveaux sentiers

OUVERTURE DE NOUVEAUX SENTIERS SUR LA SERVITUDE DE PASSAGE PIÉTON LE LONG DU LITTORAL (SPPL)

Il est désormais possible d'aller de Loéal Mendon à Etel en passant les sentiers côtiers de Belz.

Ce sont environ 5,5 kilomètres de sentiers côtiers qui sont actuellement ouverts au public (*seule la portion entre la pointe du Perche et le moulin des oies n'est pas encore ouverte*).

Kernio en direction des Parcs de Navihan
→



Le Conseil Départemental du Morbihan a financé les travaux de mise en œuvre à hauteur de 360 000 euros HT.

A noter que pour la préservation des chemins, un arrêté municipal a été pris pour interdire les bâtons de randonnée sans embouts. En effet, ils favorisent l'érosion des sentiers.



Bois de Saint Cado
Face au camping



Du parking de Saint Cado ↑
vers le Moulin des Oies



← **Pont Carnac**
Ninézur
Kerio





2 boucles Sentiers côtiers

proposées par l'association
les Sentiers de Belz

BOUCLE MER ET ARBRES ATYPIQUES : 8,1KMS, 2H. DÉPART PORT NISCOP

Suivre le balisage « Tro Belz » du parking jusqu'au village de Kerdruelland. Une fois le village passé, prendre la direction de St Cado, afin de contourner le magasin Aldi et arriver à la fontaine de Pont er laul. Emprunter le nouveau sentier côtier pour arriver sous le Pont Lorois puis retourner à Port Niscop. Au cours de ce parcours l'on trouve des arbres aux formes atypiques dont un arbre siamois.



BOUCLE MER ET VIGNES : 8KMS, 2H.

DÉPART PARKING PONT CARNAC

Suivre la route sur 100m et emprunter le chemin du sentier côtier jusqu'à la pointe de Kério. Revenir par la route jusqu'au village de Kério, traverser le village et aller en direction de Kerlézo. Entre les 2 villages nous passons devant les vignes récemment plantées. Suivre le chemin jusqu'à la route menant à Kerlézo et remonter sur la droite jusqu'au carrefour, par la route. Puis suivre sur la droite la route menant au chemin indiquant la direction de Manillo, emprunter le chemin. Au bout du chemin, en suivant la route aller en direction de Manillo puis de Kervilaine. Redescendre par la route jusqu'au parking.

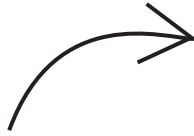



3 balades Baludik en compagnie de notre mascotte Morgate

Baludik est une application mobile gratuite permettant de visiter autrement des territoires et suivre des itinéraires de manière ludique. Concrètement, une balade Baludik est un jeu de piste. Le but du jeu est de suivre les indices et se rendre sur chaque étape d'un parcours.

Ces 3 balades ont été créées par le service jeunesse de la commune de Belz.



DIVERTISSEMENT ET INSOLITE

Morgate et le meunier



Durée
2h00

Morgate, la mascotte de Belz, vous propose une balade dans un endroit remarquable bordé par la Ria d'Étel. Mais attention, parfois une simple balade, peut se transformer en une véritable aventure...

Infos pratiques :

Point de départ : Lieu-dit Le Bignac au départ du sentier côtier.

Prévoir 2h pour réaliser les 5km du parcours.

Le parcours utilise un chemin côtier dont quelques passages peuvent être difficile en poussette.



HISTOIRE ET PATRIMOINE

Morgate et le chat



Durée
1h30

Morgate, la mascotte de Belz, vous propose une visite de Saint Cado en partant à la découverte de son histoire.

Infos pratiques :

Point de départ : à l'entrée du sentier côtier de Saint Cado, près du jeu de boules.

Prévoir 1h30 pour réaliser les 3km du parcours.



DIVERTISSEMENT ET INSOLITE

Morgate et la rencontre inattendue



Durée
2h00

Morgate, la mascotte de Belz, vous propose une visite de sa commune afin de partir à la découverte de ce joli territoire bordé par la Ria d'Étel.

Infos pratiques :

Point de départ : à l'entrée de la mairie, près du défibrillateur.

Prévoir 2h pour réaliser les 3,8km du parcours.

Le parcours utilise un chemin côtier dont quelques passages peuvent être difficile en poussette. Un panneau vous indiquera un chemin plus facile.

Si votre smartphone semble ne pas indiquer la bonne direction, recalibrez le en réalisant le signe de l'infini plusieurs fois. Pensez également à activer votre localisation et vos données mobiles.

Pensez à vérifier votre batterie de téléphone avant de démarrer la visite.

Sécurité : nous conseillons d'avoir une personne adulte sans téléphone pour veiller à la bonne circulation du groupe sur les portions près des routes.



Préservation des chemins, les bâtons de randonnée sans embouts sont interdits, par arrêté municipal. En effet, ils favorisent l'érosion des sentiers.

Un atelier d'impression
proche de chez vous

EMPRINT

• CINQUANTE-SIX •

CONCEPTION • IMPRESSION • FINITION

Besoin d'imprimer... de concevoir un visuel ?
Ne cherchez plus !

Que vous ayez besoin de cartes
de visite, flyers, affiches, dépliants...
l'Atelier Emprint56, situé à ETEL
est prêt à vous accompagner.



www.emprint56.fr

Anthony CARO
Directeur commercial



P.A. de la Ria d'Etel
56550 BELZ

Tél. 02 97 55 38 93
Fax. 02 97 55 30 42
Port. 06 69 04 38 28

EXPERT FERMETURES

www.expert-fermetures.com

-  Fenêtres
-  Portes
-  Portes de garage
-  Stores
-  Portails & Clotures

Auto-école Hervé Le Glouet

ae.hlg@laposte.net

- Formation B
- Formation conduite accompagnée dès 15 ans

4 bis rue du Général Leclerc - ETEL
7, rue Kinvara - LOCOAL-MENDON
9 Place Mané Er Bleu'n - BELZ

02 97 55 31 44
06 63 62 13 77



KerJeanne
c'est trop bon
PÂTISSERIE BRETONNE



26 Route d'Auray - 56550 Belz

www.patisseriebretonne.fr
Ouvert tous les jours
y compris les dimanches et jours fériés

INSTITUT AMBRE BEAUTÉ

BEAUTÉ & MAQUILLAGE

1 Place Edouard Gillivard
56550 - BELZ

institut-ambre-beaute.com

02.97.55.27.93

 Ambre Beauté Belz
 [institut.ambre.beaute](https://www.instagram.com/institut.ambre.beaute)

SECURITEST

CONTRÔLE TECHNIQUE AUTOMOBILE

Armor Contrôle Technique

ZA de la Ria d'Etel
56550 BELZ

Tél. 02 97 29 34 56
www.securitest.fr

**Ouvert
du lundi au samedi**

Alex
SERVICES56

Intérieur / Extérieur

- .Tonte
- .Désherbage
- .Taille de haies, arbustes
- .Petite maçonnerie
- .Petite menuiserie

56550 BELZ
alexservices56@gmail.com

06 62 67 64 35



Kerlys
au cœur des légumes

Kerlann - 56550 LOCOAL MENDON
Tél. 02 97 55 32 22
Fax. 02 97 55 59 40
Mail : kerlyscontact@mousquetaires.com



La Belz' Saison
BIO LOCAL
SOLIDAIRE

Belz

1 rue du Suroit
02 97 59 44 00



biocoop
LA BIO NOUS RASSEMBLE



Toujours plus
de vrac
et de local



Un Automne autrement du 6 octobre au 12 novembre, sera sous les couleurs de l'Italie...

Chaque année, de début octobre à mi-novembre, le festival Un Automne autrement donne l'opportunité de découvrir, de redécouvrir le pays d'Auray en profitant de diverses propositions festives, culturelles, sportives... Des propositions pour tous les âges, tous les goûts : spectacles, randonnées, visites et parcours guidés, ateliers, rendez-vous de lectures, contes, veillées, colloques, stages, expositions, théâtre, cinéma...

2 TEMPS FORTS

Un des temps forts, en partenariat avec le cinéma Quai des Dunes d'Étel, est programmé vendredi 18 octobre (horaire à préciser). La projection du film



« La victime désignée » (film de Maurizio Lucidi), nous plongera dans l'univers rock en roll italien des années 70. La soirée se poursuivra avec Louis de Ny, conférencier et auteur de l'ou-

vrage « Giallo et Rosso (quand le rock progressif italien faisait son cinéma) ». Nous poursuivrons autour d'un pot de l'amitié, et Louis proposera et dédicacera ses livres.

Soirée cinéma des années 70 / CONFÉRENCE, animée par Louis de Ny passionné par l'histoire et l'esthétique du rock italien des années 70.



Programmation détaillée en octobre dans le livret un Automne Autrement.



DVD

www.mediathèques-terre-atlantique.fr



Horaires d'ouverture au public (Fermé le lundi)
 Mardi | Jeudi | Vendredi 16h à 18h
 Mercredi 10h à 12h30 | 14h à 18h
 Samedi 10h à 12h30
 Tél. 02 97 55 41 80 - mediatheque@mairiebelz.com

Concours des incorruptibles 2024

Comme chaque année, toutes les classes des 2 écoles de Belz ont participé au Prix des Incorruptibles.

Les Incos c'est quoi ? C'est un projet littéraire et citoyen qui accompagne les élèves pendant plusieurs mois par des lectures en classe ; chaque classe a une sélection par niveau de 5 histoires.

Ce concours permet :

- Un moment de partage et d'échanges ;
- La création de liens entre les élèves ;
- Une ouverture à de nouveaux genres littéraires et à des thématiques variées ;
- Le développement du goût et du plaisir de lire.

En mars et avril, des jeux, des quiz et des dessins autour des livres sont proposés par Anne de la médiathèque et Audrey de l'accueil de loisirs pendant les accueils de classe.

Fin mai, arrive enfin le moment très solennel (et officiel) du vote, à la médiathèque. Et les enfants y participent avec plaisir et sérieux !

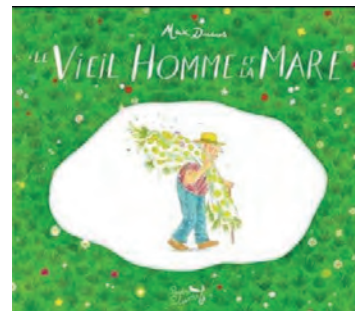

Les petites histoires de Ka & Ko pour les bébés de 0 à 3 ans



Venez écouter les histoires de Karine et Corine (Ka et Ko)

Un vendredi par mois de 10h à 10h45

Renseignez vous à la bibliothèque

02 97 55 41 80

mediatheque@mairiebelz.com

RDV à la rentrée pour les dates !





Club Basket Belz



Le club compte actuellement 170 licenciés répartis sur 13 équipes dont 3 équipes adultes avec les loisirs, les séniors masculins et féminins ainsi que les 9 équipes jeunes engagées en championnats.

Les manifestations de l'année à savoir le Goûter de Noël des enfants, la Galette des Rois ainsi que la 1ère édition du tournoi de Palet du club, ont été une grande réussite !

La validation de la fusion avec Erdeven afin de disposer d'une nouvelle salle va se concrétiser.



Un jeune licencié du club est devenu arbitre officiel et la titularisation du salarié Mehdi est à venir prochainement.

L'Assemblée Générale du club a eu lieu le 16 juin suivie du traditionnel tournoi interne.

1597^{ème} Section de Belz - Etel Morbihan



L'assemblée générale de la 1597^{ème} section des Médaillés Militaires, de Belz - Etel s'est déroulée le samedi 9 mars, « Salle des Astéries » à Belz. La séance est ouverte par le Président Henri Roussel, en présence de monsieur Jean Luc Le Tallec, maire de Ploemel, Le général André Le Vaillant, représentant du Souvenir Français et de 25 adhérents.

Mme La maire de Locol Mendon et M. Le maire de Belz, excusés, retenus par d'autres obligations.

Le président remercie les édiles de leur présence et fait observer une minute de silence en la mémoire de nos six amis (es) et camarades décédés(es) et aux militaires, morts pour la France, en OPEX en 2023.

Les effectifs de notre section sont en baisse : 59 membres : 29 membres titulaires, 9 membres associés et 21 dames d'entraide.

Nouvelle adhésion en 2024 : Marine Levenot en tant que dame d'entraide.

L'ordre du jour du président :

- Le port des médailles associatives ;
- La Médaille militaire ;
- La création du drapeau tricolore ;
- Les commémorations : Guide à l'attention des élus et acteurs territoriaux.

Le Bilan moral par le secrétaire.

- Compte-rendu des activités et cérémonies 2023 où notre section était représentée ;
- Remise de trois colis de Noël ;
- Les commémorations nationales de l'année 2024 ;
- Les activités programmées en 2024.

Le Bilan financier par le trésorier

- Le bilan financier 2023 est positif.

Bureau de la 1597^{ème} section

Président : Henri Roussel

Trésorier : Michel Lotti

Secrétaire : Jacques Levenot

Secrétaire adjoint :

Christophe Quedet

Délégué : Christophe Quedet

1^{er} Porte drapeau :

Christophe Quedet

2^{ème} Porte drapeau : Christian Lager

Commissaire aux comptes :

Christian Lager

5. Remise de récompenses

En fin de séance, Remise à M. Jean-Luc Le Tallec, maire de Ploemel, de l'album illustré « L'épopée de la Médaille Militaire ».

Un membre titulaire est honoré du diplôme d'honneur :

Didier Le Gac.

De la médaille commémorative de la médaille militaire :

Christophe Quedet et Jacques Levenot.

L'assemblée générale s'est clôturée par un pot de l'amitié et d'un déjeuner réunissant 30 convives.



Loisirs et culture de la Ria

Les activités de l'association reprendront le 9 septembre prochain avec toujours autant d'enthousiasme pour nos adhérents.

Pour la saison 2023-2024, en dehors des activités proposées depuis plusieurs années (activités gymniques enfants et adultes, pilates, marche nordique, cross training, peinture passion, école de musique, chorale, etc...), nous avons mis en place **2 nouvelles activités : Gym tranquille et Atelier musical pour les enfants.**

Gym tranquille

Pour toutes celles et ceux qui ont envie de reprendre une activité physique sans aller vers la gym douce ou la gym tonique, la gym tranquille est une activité adaptée qui vous permet de prendre soin de vos articulations, de travailler votre posture, d'améliorer votre équilibre et de retrouver du bien-être tout en entretenant un lien social. Pour rester en forme, nous avons besoin de bouger : même



construire de solides bases à sa pratique instrumentale future. Il pratiquera les percussions et s'initiera aux différentes familles d'instruments (percussions, vents, accordéon diatonique, cordes pincées...)

2 groupes sont mis en place pour les 6/8 ans et les 8/10 ans. Tout le matériel est fourni par l'association.

A partir de la rentrée 2024, une activité déjà présente sur Landaul sera proposée à Belz : La Zumb'séniors (30 minutes de Zumba et 30 minutes de stretching).



lorsque nous avons mal quelque part, le meilleur remède est le mouvement Groupe de 20 personnes maximum.

Atelier musical enfants

Basé sur une méthode d'apprentissage par les percussions (corporelles et instrumentales) et le chant. Cet atelier ludique et complet permettra à votre enfant de



Sans oublier l'activité Ciseaux et Pinceaux où seulement la cotisation d'adhésion de 15€ est due, l'animatrice étant bénévole : retrouvez un groupe de personnes motivées par les activités manuelles et se réunissant tous les jeudis après-midi dans une ambiance conviviale.

Pour toutes les activités, des permanences d'inscriptions seront mises en place fin Août et début septembre et nous serons également présents au forum des associations à Erdeven le 31 Août prochain.

Plus d'informations sur www.loisirsetculturedelaria.fr ou par téléphone en contactant les coordinateurs des activités.



Sevenadur Bro Belz Le programme estival 2024

Un nouvel été d'animations pour le Cercle celtique SEVENADUR BRO BELZ, qui aura à cœur de partager à nouveau le plaisir de la danse, auprès du plus large public possible.

Tous les mercredis, du 10 juillet au 21 août, le Cercle propose des initiations gratuites à la danse bretonne, sur le port de St-Cado, de 20h à 22h30, avec possibilité de déguster quelques galettes et crêpes sur place. Ambiance et plaisir assurés au soleil couchant sur la Ria d'Étel !

En points d'orgue, les mercredis 31 juillet et 21 août, Fest Noz gratuits sur le Port :

Le 31 juillet, nous accueillerons une nouvelle étape du « Kenleur Tour », initié par la fédération de danse bretonne KENLEUR, avec une initiation à la danse, puis spectacle du Cercle de Belz, avec



les groupes jeunes et adultes, et ensuite le fest-noz.

Le Cercle sera également présent sur le marché de Belz le dimanche matin, à partir de 10h30 : les 14, 21 et 28 juillet, et 11 et 25 août, pour présenter danses et costumes.

Enfin, les danseurs seront également présents à la fête de Saint Cado, le samedi 3 août.

Un bel été en perspective, autour de notre riche patrimoine toujours bien vivant !

Tud Sant Kado

SAINT-CADO Belz
SITE CLASSÉ

Samedi 3 AOÛT 2024 34^{ème}
ENTRÉE GRATUITE *Fête du Village*

10h ANIMATIONS sur le PORT **MIDI & SOIR**
MOULES - SAUCISSES
MERGUEZ - SARDINES
FRITES - CRÊPES

MUSÉE DES THONNIERS - SNSM - MUSIQUE CELTIQUE
MARCHÉ ARTISANAL - DÉFILÉ - CERCLES - BAGAD

12h Les Frérots de la Ria VARIÉTÉS **15h Défilé** CHANTS DE MARINS

19h/20h30 Equipage Saint Goustan CHANTS DE MARINS

20h30 TARAUT & CELT **22h30 BAL** avec DJ CLEMENT
suivi du *Feu d'artifice*

ROCK CELTIQUE

Nouvelle association

YOGA DE LA RIA
- COURS COLLECTIFS HATHA YOGA -
Tous niveaux

PAR MELANIE
mel.leroy@gmail.com
07 87 07 65 90

**Les jeudis ;
de 11h à 12h15 &
de 18h15 à
19h30**
(hors vacances scolaires)

Salle du Grand Saule
à BELZ

L'Outil en main Gober get en dorn

Début juillet a eu lieu l'inauguration officielle des ateliers de L'Outil en main. L'objectif de l'association est de promouvoir les métiers manuels auprès des enfants et de renforcer les liens intergénérationnels à travers la transmission des savoirs.

Depuis septembre, les premiers enfants ont pu s'initier aux métiers du bois, de l'électricité, feronnerie, de la vannerie, couture, etc.

Devant un parterre d'élus, de l'équipe de bénévoles, mais également les enfants et leurs familles, Mr le Maire a rappelé l'historique du projet ainsi que les financements (Département, Région, Commune, Lions Club) qui ont permis à ce lieu d'exister.



C'est avec grand plaisir que les garçons et les filles ont récupéré les objets qu'ils ont fabriqués :

←

La sculpture «Deux Mains pour demain», est exposée à l'accueil de la mairie. Réalisation du socle en bois par M. Christian Guillois et M. Siegried Baldzuhn pour les mains.

coffre en bois, girouette, vide-poche en tissu.

Pour les enfants intéressés (à partir de 9 ans), n'hésitez pas à aller à la rencontre de L'outil en main et découvrir peut-être une future vocation ou simplement le plaisir de fabriquer un objet de ses mains !

Tél : 06 27 15 58 31

(Jacques Beaurain, président)

ANTIQUITÉ BROCANTE
"L'ARMOIRE AUX TRÉSORS"
5 rue Ampère
56550 BELZ
ouvert du lundi au samedi 14h - 19h
Tél : 06 50 08 97 17 | www.anticmaupilier.com

Ô mains sages
soins énergétiques et massages ayurvédiques
46 rue Bernard Moitessier 56550 Belz
06 82 97 51 66
omainssages56@gmail.com
facebook.com/OMainsSages

moana
Prêt à porter femme du 36 au 54
Belz
Galerie Super U
09 81 33 99 43

PM 56
MULTISERVICES & JARDINS
Pierre MEISSNER
06 79 01 09 01
56400 PLOEMEL
pm56multiservices@gmail.com

ENTRETIEN ET CRÉATION DE JARDINS
DISPONIBLE RAPIDEMENT
JARDINIER D'EXPÉRIENCE - TOUS TYPES DE TRAVAUX
TAILLE TONTE DÉBROUSSAILLAGE ÉLAGUAGE
DÉSHERBAGE ENTRETIEN DES ALLÉES ET TERRASSES
ÉVACUATION DES DÉCHETS BRICOLAGE EXTÉRIEUR



Saint Clément

Le dimanche 12 mai dernier, le quartier de Kerclément célébrait son Saint Patron et les pèlerins étaient nombreux.

La célébration présidée par le Père Emmanuel Mengolo débutait à la fontaine par la bénédiction de l'eau et le rite pénitentiel. C'est en procession que les fidèles se sont rendus à la chapelle pour la messe. A la sortie les membres du comité ont proposé un apéritif et une vente gâteaux dont le bénéfice servira à l'entretien de la chapelle.



Un premier don pour la restauration de la Chapelle de Saint Cado

Vendredi 28 juin, la chorale Caecilia d'Auray, s'est produite devant un auditoire conquis par leur répertoire varié. Ce concert a permis de récolter un premier don de 430 euros.

Il a été remis à M. Etienne Le Bozec, président de la l'association des Amis de la Chapelle Saint Cado.



Photo : Jean-Yves Collin - ©Le Télégramme

SUPER U

Route d'Étel - **56550 BELZ**

Tél. **02 97 55 33 60**

Fax 02 97 55 55 98



**Grâce à vous,
on a des étoiles
plein les yeux.**



stéphane plaza

immobilier *à Belz*

02 97 59 71 31

belz@stephaneplazaimmobilier.com

11 rue du Couvent - 56550 BELZ

Du lundi au vendredi de 9h à 12h et 14h à 18h30

Le samedi de 9h à 12h et 14h à 18h ou sur rendez-vous

HEA IMMOBILIER - SAS au capital de 10000,00€ - siège social : 11 rue du Couvent 56550 BELZ - SIREN 881 378 178 RCS LORIENT- TVA intracommunautaire FR03881378178 - Carte professionnelle Transaction sur immeubles et fonds de commerces N°CPI 5602 2020 000 044 735 délivrée par la CCI du Morbihan- Compte spécial Art.55 Décret 20/07/1972 n°00010165670 BNP PARIBAS 56400 AURAY-RCP N°AL591311/30181 - GENERALI IARD 2 Rue Pillel-Wiil - 75009 PARIS - Garantie financière N°30161TRA201 - Compagnie Européenne de Garanties et Cautions - 16, rue Hoche - Tour Kupka B - TSA 39999 - 92919 La Défense Cedex- Montant garanti: 110.000,00€- commerçant indépendant membre du réseau Stéphane Plaza immobilier.

LA TOUR DE PIZZ

Pizzas
Pâtes
Boissons
Kebabs
A EMPORTER

HORAIRES
Lundi : 11h30-13h30 - 18h00-22h00
Mardi : FERMÉ
Mercredi : 11h30-13h30 - 18h00-22h00
Jeudi : 11h30-13h30
Vendredi : 11h30-13h30 - 18h00-22h30
Samedi : 18h00-22h30
Dimanche : 18h00-22h00

1 bis, rue de Kerdonnerch
56550 BELZ
02 97 82 56 73

«La Tour de Pizz Belz»

CAMPING NATURISTE LA PINÈDE

89, route de Keryargon - 56550 BELZ
02 97 55 61 55

www.cnbs56.com - contact@cnbs56.com

A L'Essentiel

Salon de Coiffure
Hommes - Femmes - Enfants

4, rue du Docteur Laënnec
56550 BELZ
02 97 55 24 77

Pour vos aménagements extérieurs pensez



LOCOAL MENDON - 02 97 24 62 97

COLAS & VOUS

EMBELLISSEZ VOS EXTÉRIEURS



T
A
X
I

BELZ, ERDEVEN et LOCOAL MENDON

TAXI CARRE FABIEN

02 97 55 39 24 - 06 13 64 04 20

TRANSPORT DE MALADES ASSIS

(hospitalisation rayons dialyses transport d'enfants...)

TRANSPORT TOUTES DISTANCES

(gares - aéroports - soirées)

4 véhicules climatisés dont un de 9 places

Communes de stationnement : Belz, Erdeven et Locoal-Mendon



*Pour tous renseignements,
n'hésitez pas à nous contacter*



*Permanence
24h sur 24
et
7 jours sur 7*

Etel 02 97 89 75 88

Plouhinec 02 97 36 68 69

Locmiquélic 02 97 11 09 30

Pluvigner 02 97 24 97 23

**RÉSEAU
France Obsèques**



**POMPES FUNÈBRES
DE LA RIA**

02 97 59 28 47

06 58 33 55 28

BELZ - LOCOAL MENDON

Ambulances  *de la Ria*

BELZ - LOCOAL-MENDON

02 97 24 57 80

**Tous types de transports (vsl-ambulances)
toutes distances**



*" Une interlocutrice unique pour vous
conseiller et vous accompagner "*

**Organisation d'obsèques
Marbrerie
Contrats obsèques**



94690061 : SYRISIO

8 rue Ampere BELZ - rue Tenat er Velin ERDEVEN - Botergollec BRECH | 02 56 37 23 98

24h/24



Naissances et mariages des familles ayant accepté l'avis de presse

Naissances

JANVIER

4 Meryl CABERTY
28 Jeanne JAHIER
31 Malo JEAUNEAU

AVRIL

8 Cosima BORDET SCHEIFF
26 Rose PIETTE

JUIN

9 Loeiz KERSUZAN

Mariages

MAI

10 Cloé RIUS et Baptiste SMAGGHE
18 Laëtitia BLANCHET et Michel LAUTRAM
25 Gwénola PUREN et Alain VINCENT-LINDER
25 Laura VERMICELLI et Augustin TILLAUT
31 Solène LE SAUCE et Gaétan OLLIVIER

JUIN

7 Morgane POULELAOUEN et Thomas PACORY
8 Diane TECHINE et Arnaud TESSIER
8 Lola LE BAIL et Miloudi HABIB
29 Vinciane LE DIRAISON et Mickaël PRESSE

Décès

JANVIER

2 André GUEZELLO
2 Germaine RIO veuve BURGUIN
6 Rosa POEDRAS veuve LE FORMAL
28 Gilberte LE SENECHAL veuve EVENNO

FÉVRIER

3 Chantal LE LAMER veuve GUILLEVIC
6 Pascale CAMPION épouse ROZE
11 Jean NIO
19 Marc WOJTYNIAK
25 Pascal LE HEBEL

MARS

17 Madeleine KERNER veuve LE CRAS
24 Nicole LE REZOLLIER épouse DAL
24 Geneviève KERMORVANT veuve PASCO
28 Yvon LE PEN
30 Aristide LE CHAPELAIN
31 Aliette LEROUX épouse MERLE

AVRIL

2 Joseph LE MORZADEC
28 Jean-Luc DAVID

MAI

7 Francis NOSREE
25 Martine LE PEN épouse TATARD

JUIN

2 Bernard PASCO
28 Christian JULE
29 Alphonsine BOTHUA veuve LE BLAVEC

Décès

VILLA OCÉANE

JANVIER

20 Marie JOFFREDO veuve DIOLEZ
31 Gilles HUSSENOT-DESENONGES

FÉVRIER

9 Maurice TROUILLARD
13 Nicole ROULIN veuve CHAVERON
19 Micheline BERNARDE veuve LE LIVEC
28 Jean-Pierre MOULART

MARS

4 Jean MULLIE
17 Albert LESAGE
26 Jacqueline CHARBONNIER veuve DELSEAU

MAI

2 Roger LE ROUX
15 Ginette FINOT veuve JOLY

JUIN

9 Mireille DESCHAMPS veuve CHAILLEY
15 Thérèse HERVIO veuve NICOLAS



Recensement Citoyen

Chaque Français dès 16 ans doit faire le recensement citoyen obligatoire pour ensuite participer à la journée défense et citoyenneté (JDC). S'il ne fait pas ces démarches, il ne peut notamment pas s'inscrire aux examens et concours de l'État (permis de conduire, baccalauréat...) avant 25 ans.

Les gens et jeunes filles né(e)s en **juillet, août et septembre 2008** doivent se faire recenser en Mairie **avant le 31 octobre 2024**. Se munir du livret de famille. Il est préférable que ce soit l'intéressé(e) qui se présente.

Permanence assistante sociale

L'assistante sociale du service social de proximité, reçoit sur rendez-vous les 1^{er} et 3^{ème} jeudi de chaque mois, à la Mairie de 14h à 17h.

Demander directement un rendez-vous auprès du secrétariat : 02.97.62.40.01

Nuisances sonores

Arrêté préfectoral du 26 juin 1990

Article 5 : les travaux de bricolage ou de jardinage réalisés par les particuliers à l'aide d'outils ou d'appareils susceptibles de causer une gêne pour le voisinage en raison de leur intensité sonore, tels que tondeuses à gazon, tronçonneuses, perceuses, raboteuses, etc...ne peuvent être effectués que :

- **Les jours ouvrables (lundi au vendredi) de :**
8h30 à 12h et de 14h30 à 19h30
- **Les samedis de :** 9h à 12h et de 15h à 19h
- **Les dimanches et jours fériés de 10h à 12h**

Déviation

Marché Dominical

Déviation de la rue du Général de Gaulle du 7 juillet au 25 août.

Le marché va s'étoffer avec l'arrivée de nouveaux commerçants. Des animations auront lieu également sur cette période estivale.

La municipalité a décidé de couper la circulation entre les deux rond-points du bourg et de mettre en place une déviation.

Nouveau Docteur
CABINET MEDICAL KERLANN
GAUTREAULT Aurore
 25 rue du Docteur Laënnec
 Tél. 07 86 40 50 82
 secretariat.dr.gautreault@gmail.com

Demande de formation aux premiers secours (PSC1)

Vous souhaitez vous inscrire à une formation «prévention et secours civique de niveau 1» (PSC1) dispensée par les sapeurs-pompiers ? En remplissant le formulaire disponible à l'accueil de la mairie, votre demande sera envoyée aux sapeurs-pompiers près de chez vous. Ils vous recontacteront pour vous proposer des dates de sessions.



Mon Village disponible sur Belz !



-  Mon Village est une application mobile qui centralise l'actualité locale des communes et qui met à disposition un éventail de services aux habitants et visiteurs.
-  Recevez en temps réel sur votre téléphone les actualités de la mairie, des associations et des commerces de Belz.
-  Accédez aux informations clés et aux services essentiels de votre commune en un clic.
-  De nouvelles fonctionnalités bientôt disponibles : service de covoiturage, petites annonces, offres d'emploi ...

« Mon Village - infos & services »





LES  **de votre salle de sport**

17 bis rue gutenbergs 56550 Belz
BELZ@WEFIT.CLUB
02 97 56 81 95

COURS COLLECTIFS ESPACE CARDIO ESPACE MUSCU PROGRAMME PERSONNALISE CYCLING

Accès 6h-23h 7/7

Wefit.club
 Suivez-nous  



Alexandra Hochet
 PRATICIENNE
KOBIDO



MASSAGE JAPONAIS DU VISAGE
Rayonnement du visage et relaxation profonde

Teint lumineux et homogène, hydratation de la peau, traits détendus, ridules et poches estompées, peau repulpée

Allègement de la charge mentale, amour de soi

.....

 alexandrahochetkobido –  cabinet-holistique.fr
 06 62 57 99 90 – **Belz**



COMPTABILITÉ GESTION SOCIAL JURIDIQUE PATRIMOINE

Retrouvez-nous sur nos trois agences :



93 Rte de Pont Lorois
56550 Belz
02 97 55 25 37



P.A du Moustoir
17 rue de la Marine
56950 Crac'h
02 97 29 19 29



Kermestre - Rte de Pontivy
56150 Baud
02 97 39 10 65



et sur www.audicer-conseil.com   

DES PROFESSIONNELS UNIS ET ENGAGÉS POUR GUIDER ET ACCOMPAGNER LES DIRIGEANTS D'ENTREPRISE



Les permis de construire accordés par la municipalité sont incompréhensibles et consternant. Cette vision n'a rien d'architecturale. Les commerces nouvellement achevés dénaturent un peu plus le quartier des 4 chemins. A qui cela profite-t-il ?

**Patrimoine immobilier
vendu**

Nous sommes contre la mise en vente de la longère. Ce local pouvait servir à une maison des associations, un logement d'urgence....

Engagement électoral non tenu : abandon de la salle de sport et salle socio - culturelle

- Un compromis pour 1 M€ avait été signé pour ce terrain. Y a-t-il eu un acompte versé ? Est-il "perdu" ? Les Belzoises et Belzois ont le droit de savoir.
- Cela a coûté aux contribuables de Belz 112 000 € en cabinets architecturaux.

Nous vous souhaitons un très bel été à vous et vos proches

Claudine Salaün-Danigo, Christiane Moulart – Jean-Claude Mahé – Laurent Amouroux – Yannick Bian



Venez échanger avec nous
belzlenouvelelan@gmail.com



**GROUPE
KER'OMAT**

Ensemble, valorisons vos extérieurs

**PAYSAGISTE
CRÉATION
& ENTRETIEN**

**JARDINERIE
DÉCO &
ACCESSOIRES**

**PISCINE
SPA**



📍 102, Route de Pont Lorois - 56550 Belz 📞 02 56 54 82 07 🌐 www.groupekerbomat.fr 📱

Renseignements Mairie

www.mairie-belz.fr

« Mon Village - infos & services »



Permanences

Maire : GOASMAT Bruno : sur rendez-vous.

Directrice Générale des Services : LE GALLIOTTE-LE BOZEC Sylvie
lundi au vendredi - 8h30-12h / 14h-17h sur rendez-vous.

Service urbanisme : sur rendez-vous.

Adjoints

LE GLOAHEC Hervé :
1^{ère} adjoint. Chargé des travaux extérieurs et en régie, de la sécurité, du service technique et des sentiers de randonnée.
Reçoit sur rendez-vous.

De WIT Dominique :
2^{ème} adjointe. Chargée de l'intercommunalité, de la jeunesse, des affaires scolaires et des ressources humaines.
Reçoit sur rendez-vous.

LE MIGNANT Philippe :
3^{ème} adjoint. Chargé de la vie associative, sportive, culturelle, de loisirs et de la médiathèque.
Reçoit sur rendez-vous.

TILLAUT Yves :
4^{ème} adjoint : Chargé de l'urbanisme, du foncier, des logements et du Plan Local d'Urbanisme (PLU).
Reçoit sur rendez-vous.

KERZERHO Christine :
5^{ème} adjointe.
Chargée des affaires sociales.
Reçoit sur rendez-vous.

LE CARRER Daniel :
6^{ème} adjoint. Chargé du développement durable, de l'environnement, de la préservation et valorisation du cadre de vie, du Plan Climat Air Energie du Territoire (PCAET). Reçoit sur rendez-vous.

Conseillers municipaux

Valérie BOSCHER
Brigitte LE CALVÉ
Thierry PHILIPPE
Catherine EZANNO
Philippe REMOND
Eric LE TORTOREC
Alexandre LE CORVEC

Dominique KERARON
Marie GIBLET
Audrey NICOLAS
Xavier DAL
Nathalie DINGÉ
Michel DAVID
François BERTIC

Bénédicte JOUANNE
Yannick BIAN
Christiane MOULART
Jean-Claude MAHÉ
Claudine SALAÛN-DANIGO
Laurent AMOUROUX

Intercommunalité (Route des 4 Chemins)

Sonia LE SOMMER et Morgane FERRAND
correspondants service aide à domicile - Tél. 02 97 55 25 64

ENVIRONNEMENT - Syndicat mixte de la ria d'Etel

Laurent THIBAUT : Directeur SMRE - Tél. 02 97 55 25 64

Charlotte IZARD : Chargée de mission biodiversité / Natura 2000 - Tél. 02 97 55 24 48

Chloé CORDELLIER : Chargée de mission littoral et développement local - Tél. 02 97 55 55 86

Jonathan JULIEN : Cartographie - Tél. 02 97 55 25 64

Magali BERNIZET : Chargée de mission milieux aquatiques - Tél. 02 97 55 25 64

Matthieu JAN : Chargé de mission microbiologie et agricole Tél. 02 97 56 40 47

Ouverture Mairie :

Lundi, mardi, jeudi, vendredi :
8h30-12h et 14h-17h.

Mercredi : 8h30-12h
et le 1^{er} samedi du mois :
8h30 -12h

Tél. Mairie : 02 97 55 33 13
accueil@mairiebelz.com
direction@mairiebelz.com

Ouverture médiathèque

Mardi, jeudi et vendredi
de 16h à 18h

Mercredi
10h à 12h30 et 14h à 18h
Samedi de 10h à 12h30

Fermée le lundi.

Déchetterie

du lundi au samedi
de 9h à 12h
et de 13h30 à 18h

Fermée le mardi



FONDATION



DU
PATRIMOINE

Aidez-nous à restaurer la Chapelle de Saint-Cado à Belz



© Commune de Belz

Faites un don !

www.fondation-patrimoine.org

