

Bulletin
municipal
n° 34
Janvier
à juin
2025

La vie est Belz

Ria d'été!



ANIMATIONS
CONCERTS
MARCHÉ
ESTIVAL
ETE- 2025



Calèche marché de Noël

Monsieur et Madame Noël



Katia, grande gagnante pour la 2^{ème} année avec son pull boule de neige de Noël et Coline, deuxième



Spéctacle de rue sur échasses



Artisanat

Sommaire

- 03 Edito
- 04 Vie municipale
- 20 Intercommunalité
- 25 Vie économique et sociale
- 33 Enfance et jeunesse
- 46 Tourisme, Patrimoine et Culture
- 52 Associations
- 56 Infos paroissiales
- 59 Etat civil
- 60 Infos municipales

Bulletin municipal
N°34

Janvier à juin 2025

DIRECTEUR DE LA PUBLICATION
Bruno Goasmat, maire

RÉDACTION
Commission communication
et les services de la mairie

CRÉDITS PHOTOS
Services communication de la mairie
et d'AQTA
Pascal Boucherit
Marilène Kerzerho
Etienne Le Bozec
Sylvie Roiseux (Ouest-France)
Jean-Yves Collin (Le télégramme)
Les écoles et les associations de Belz
Sevenadur Bro Belz
Klez Mor Breizh

CONCEPTION
Cécile Gouy - Création - Le Bono
Mise en page : Emprint56 - Etel

IMPRESSION
Impression IOV communication - Arradon
Tirage 3000 exemplaires



Chers belzoises, chers belzois,

L'année 2024 a été marquée par de nombreux défis, tant au niveau national qu'international. Nous avons tous ressenti les conséquences des tensions géopolitiques, de l'instabilité économique et des enjeux environnementaux qui nous touchent au quotidien. Pourtant, en tant que communauté soudée, nous avons su faire preuve de résilience et d'innovation.

Au cours de cette année, les projets ont avancé de manière significative. Nous avons entrepris des travaux ambitieux pour améliorer notre cadre de vie.

La rénovation de notre réseau d'assainissement, sous maîtrise ouvrage de la communauté de communes (AQT), permettant ainsi de sécuriser le traitement des eaux usées et de protéger notre RIA, se poursuivent ce premier semestre 2025, ensuite la chaussée de l'axe Croix Jean vers Pont Lorois sera reprofilée.

Nous avons également réalisé la végétalisation des cours d'école Per Jakez Helias, avec la plantation d'arbres et la création d'espaces naturels, renforçant ainsi notre engagement environnemental. A cette dernière rentrée le nombre d'élèves inscrit dans nos écoles belzoises continue de croître, élément significatif de l'attractivité de Belz ainsi qu'à la capacité à accueillir de jeunes ménages.

Le réaménagement des espaces publics du secteur de St Cado est engagé avec une première phase relative à l'enfouissement des réseaux qui se termine, les prochaines étapes à savoir la réfection du cœur de village et de l'accès à St Cado se poursuivront sur 2025 et 2026.

Le comité de pilotage du complexe foot poursuit ses travaux pour la rénovation d'une part du terrain actuel vers un terrain synthétique et dans un second temps la construction de nouveaux vestiaires, sanitaires et club house.

L'ensemble de ces dossiers est développé dans ce bulletin.

Le dynamisme commercial a été marqué par l'implantation de nouveaux commerçants et artisans, plusieurs projets en cours verront leur aboutissement en 2025, renforçant ainsi

l'attractivité de notre commune sur le bassin de vie.

L'équipe municipale, élus et agents, ainsi que le monde associatif œuvrent pour maintenir des manifestations festives tout au long de l'année, Apéro concert, marché de Noël, marchés estivaux, fêtes des villages...qu'ils en soient remerciés. Ils participent pleinement au dynamisme et attractivité de notre commune.

La finalisation de notre PLU et, ce malgré l'engagement et le travail du comité de pilotage peine à aboutir, nous continuons à prendre du retard et à remettre sans cesse la date d'arrêt, ceci est entre autres lié aux évolutions législatives auxquelles nous devons nous adapter. Cette situation nous bloque pour nombre de projets d'urbanisme. Il nous faudra finaliser ce dossier en 2025.

Le contexte national et international nous rappelle que la prudence est de mise quant à nos investissements, ces derniers, même s'ils sont nécessaires, doivent rester raisonnables et mesurés, et nous ne devons pas hypothéquer l'avenir.

Je vous invite à rester engagés et à participer aux projets qui façonneront notre avenir commun. Ensemble, faisons de Belz une commune où il fait bon vivre, où chacun trouve sa place et où l'avenir s'écrit dans le respect de notre environnement et de notre solidarité.

Je vous souhaite à toutes et à tous une année 2025 pleine de joie, de santé et de réussites. Que cette nouvelle année soit le reflet de nos espoirs et de notre détermination.

BLOAVEZH MAD 2025

Votre maire, Bruno Goasmat



Bruno Goasmat
Maire de Belz

Bloavezh Mad

Traduction réalisée par Ti Douar Alré



Belziz ha Belzeadezed ker,

Meur a stokadenn dic'hortoz, koulz er vro hag en estrenvo, hon eus bevet a-hed ar blez 2024. N'omp ket bet, an holl ac'hanomp, hep santiñ efedoù an tennderioù geopolitikel, re an distabiled ekonomikel ha re an dalc'hoù a-fed endro a vag hor pemdez. Hor c'humuniez unanet he deus diskouezet neozh e oa katapl da zerc'hel penn ha da vonet àr-raok.

Tresoù 'zo a zo aet àr-raok en ur feson bis-koazh splannoc'h ar blez-mañ. Labourioù ambisisus hon eus kaset evit gwellaat hon endro beviñ.

A-hed c'hwec'h miziad kentañ 2025 e vo dalc'het get al labourioù reneveziñ hor rouedad yac'husaat kaset dindan renerezh ar gumuniez kumunioù (AKDA) ; evel-se e vo suraet an traetiñ ag hon dourioù lous ha gwarantet hor WAZH ; goude-se e vo profilet an hent a Groez Yann da Bont-Lorois.

Glazadur a zo bremañ ivez e porzhioù skol Per Jakez Helias : gwez a zo bet plantet, tacha- doù naturel savet ; peadra da sonnaat hor c'hoant bout a-du get an endro. Da goulz an distro-skol diwezhañ-mañ en deus dalc'het da greskaat niver ar vugale en hon skolioù ; ar pezh a ziskouez splann e talc'h Belz da sachiñ tud ha da zegemer tiadoù yaouank.

Lañset eo adterkiñ tachadoù foran kornad St Kado : al lodenn gentañ - endouariñ ar roue- dadoù - a zo kazi echu ; goude, ed-pad 2025 ha 2026, e vo renevezet kreiz ar gêr hag an tremen betek St Kado.

Poellgor leviiñ ar greizenn football a zalc'h get e labourioù evit ar pezh a sell, doc'h un tu ,an tremen ag an dachenn c'hoari a-vremañ d'un dachenn sintetek ha, doc'h un tu-all, sevel gwiskvaoù, privezioù ha club house nevez.

Hollad an teuliadoù-se a gaver displeget er c'haier-mañ.

Stalioù hag artizanet a zo daet a-nevez da vagiñ begon ar c'henwerzh ; meur a dres dija boulc'het ha da vout kaset da benn e 2025 a zay c'hoazh da greskaat dedennusted hor c'humun en tachad beviñ.

Pare ar gumunn, tud dilennet ha koskor, hag an dud lodek er c'hevredigezhioù a vez atav a-zevri evit kinnig gouelioù a-hed ar blez : digor kalon sonet, marc'had Nedeleg, marc'ha- doù e-pad an hañv, gouelioù ar c'hêriaden- noù... Trugarez a zeliomp dezhe holl. Lodek int a-bezh e lañs, lusk ha dedennusted hor c'humun.

Get hor SLK n'omp ket disoc'het atav ; ha kement-se en despet da c'hred ha da labour ar poellgor leviiñ. Atav e vez kemeret dale, atav kaset pelloc'h an termen da gloziñ ; kement-se abalamour ivez da chench-dichench al lezen- noù a rankomp plegiñ dezhe. Setu en em gavomp harzet hag e rankomp gortoz evit meur a raktres kêrazoziñ. Ret e vo kas an teu- liad-se da benn e 2025.

Stad an traoù er vro hag en estrenvro a zo aze da zegas soñj deomp e rankomp diwall a-fet postiñ argant ha, mar bez ret postiñ, e vo ret en ober get evezh ha goude bout en em soñjet mat ; arouestliñ an dazoned ne vennomp ket.

Ho kouviñ a ran da chom gredus ha da gemer perzh er raktresoù a fesonio hon dazoned deomp-holl. Holl àr-un-dro greomp a Velz ur gumun bourrus beviñ enni, degemerus da bep unan hag ul lec'h ma vrud an dazoned en dou- jañs ag an endro hag ag ar c'hengred.

Deoc'h holl e souetan ur blezad 2025 leun a joa, a yec'hed hag a finbortez. Ra welo ar blez nevez frouezh hor c'hoantoù hag hon dalc'h gredus.

BLOAVEZH MAD 2025

POINTS CLÉS
11 JUIN 2024

Bilan financier 2023 des services Enfance – Jeunesse :

Quelques précisions :

Restauration scolaire : le coût de revient d'un repas sur l'année 2023 est de 8.43 €, incluant l'ensemble des charges (denrées, frais de personnels, eau, électricité...). Le reste à charge pour la commune après paiement par les familles est de 4.69 €.

A noter une augmentation de fréquentation de l'ensemble de services enfance jeunesse :

Périscolaire (garderie + le mercredi) : + 12 % représentant une moyenne de 80 enfants chaque fin de journée et 60 enfants le mercredi ALSH les Lutins (2 ans ½ à 12 ans pendant les petites et grandes vacances : + 19 %

66 % des enfants accueillis sont belzois.

Espace jeunes (11-17 ans) : + 75 %, essentiellement sur la tranche 11-14 ans.

Restauration scolaire : + 4 %. Malgré le surcôt financier de l'alimentaire, des 2 mois de

contrat avec la cuisine centrale de Kerlutu le temps des travaux, le reste à charge pour la commune reste contenu.

A noter également que ce service s'est doté d'un logiciel de gestion qui permet de gagner du temps dans la gestion des denrées, d'optimiser au mieux l'établissement des menus en fonction des coûts d'achat.

Bilan financier du service de portage de repas à domicile :
Portage de repas à domicile :

SERVICES	DEPENSES	RECETTES	RESULTAT 2023
CENTRE de LOISIRS	196 039,00 €	114 870,00 €	-81 169,00 €
PERISCOLAIRE	161 153,00 €	124 076,00 €	-37 077,00 €
ESPACE JEUNES	93 575,00 €	27 912,00 €	-65 663,00 €
TOTAL JEUNESSE	450 767 €	266 858 €	-183 909 €
CANTINE	250 995 €	111 363 €	-139 632,00 €
PORTAGE	305 348 €	316 405 €	11 057,00 €
TOTAL RESTAURATION	556 343 €	427 768 €	-128 575 €

+ 10 % avec une moyenne journalière qui passe de 63 en 2022 à 70 en 2023. Ce service dégage un léger excédent de 11 057 € qui permet d'assurer une provision pour le remplacement futur du véhicule de portage et son amortissement annuel.

Tous les tarifs de ces services sont consultables sur le site internet de la commune : www.mairie-belz.fr

Chapelle de St Cado : travaux de sauvegarde

Lors du vote du budget 2024, la commune a acté la réalisation de travaux de sauvegarde sur la chapelle de Saint-Cado.

Depuis cette date, des contacts ont été pris avec la Fondation du Patrimoine et une convention de collecte de dons sera officiellement signée le mardi 18 juin prochain entre la FDP, la commune et les amis de la chapelle de St Cado avec l'objectif de mobiliser 150 000 € sur une durée maximale de 3 ans.

Voir article détaillé en page 15.



Intercommunalité AQTA : adhésion à l'OFS (*office foncier solidaire*)

Le Programme Local de l'Habitat d'AQTA a été adopté à l'unanimité par délibération n°2023DC/109 du Conseil communautaire du 29 septembre 2023 et intègre un volet fort pour aider les ménages, jeunes actifs et familles monoparentales à se loger sur le territoire, en insistant sur le développement de dispositifs en matière de maîtrise publique du foncier mais également du logement (en accession et en location). L'objectif est de faire bénéficier le territoire des nouveaux dispositifs d'aides et d'accompagnement destinés aux ménages et aux opérateurs œuvrant dans la réalisation de logements, notamment locatifs sociaux ou de logements abordables sous le dispositif du bail réel solidaire (BRS) consenti par l'organisme foncier solidaire (OFS).

Le BRS permet, par une dissociation du foncier et du bâti, de vendre des logements dédiés à la résidence principale à des ménages sous conditions de ressources. L'OFS reste propriétaire du terrain et le ménage est propriétaire du logement. La revente du logement par le ménage est encadrée de façon à éviter la spéculation sur une très longue durée et d'optimiser l'efficacité des aides des collectivités locales en faveur de l'habitat. Le BRS complète ainsi les produits d'accession aidée proposés par le PLH 2023-2028 sur le territoire d'Auray Quiberon Terre Atlantique.

Par délibération du conseil communautaire du 5 avril 2024, AQTA a approuvé la création de l'association à but non lucratif « OFS AQTA » pour répondre aux besoins de production de logements abordables pérennes dans le temps à destination des ménages aux revenus modestes à intermédiaires. L'OFS AQTA se fixe pour objectif à moyen terme la réalisation de 100 logements/an en BRS avec une montée en charge progressive (710 logements sont attendus en 10 ans).

Après délibérations et à l'unanimité, le Conseil municipal :

- approuve l'adhésion de la commune de BELZ à l'association « OFS AQTA » dont les statuts sont joints en annexe et sa participation au collège « Communes »,
- approuve le versement d'une cotisation annuelle dont le montant sera fixé lors de l'assemblée générale constitutive de l'association (montant estimatif pour 2024 : 500€),
- désigne 1 représentant de la commune, membre du collège « Communes » : Yves TILLAUT
- autorise M. le Maire à signer tout document y afférent.

Dénominations de place, site, salles



Place à Ninézur :

A la demande de riverains du cœur du village de Ninézur, il est proposé de dénommer la place à l'entrée du village « **Plasenn ar Porzh** », tel que figurant sur certains actes notariés.

Espace la Lande :

Il est également proposé de dénommer le secteur de la Lande regroupant les équipements publics « **Espace la Lande** » en indiquant via un totem qui sera apposé en bordure de départementale :

- La salle Jean-Gabriel Le Formal,
- La salle des Pins
- Le service technique
- La Maison pour Tous (Ti en Oll en breton) qui regroupe :
 - L'espace jeunes
 - L'outil en mains (Gober get an dorn = faire avec la main en breton)

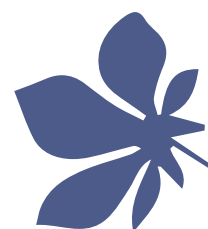

Des points d'actualité sont établis sur les investissements majeurs de la commune :

- Aménagement des espaces publics secteur de St Cado => détaillé en page 14
- Chapelle de St Cado => détaillé en page 15
- Complexe foot => détaillé en page 11

Rentrée scolaire 2024/2025

En janvier 2024 : 177 élèves

Rentrée 2024 : 193 élèves inscrits (quelques élèves de 2 à 3 ans non présents pour l'instant)

PS/MS : 60 élèves inscrits.

Ecole St Jean : effectifs stables à 99 élèves avec la prévision de nouveaux inscrits.

M. le Maire se félicite de cette augmentation d'effectifs due à l'arrivée de nouvelles familles sur la commune.

Convention d'usage des colonnes semi-enterrées à Port Niscop et aux Astéries :



Allée des Astéries
←



Port-Niscop
←

M. le Maire précise que les travaux de voirie s'élèvent à 27 000 €. Déduction faite de la participation d'AQTA (6 000 € pour chaque site, soit 12 000 €), le reste à charge de la commune est de 15 000 €.

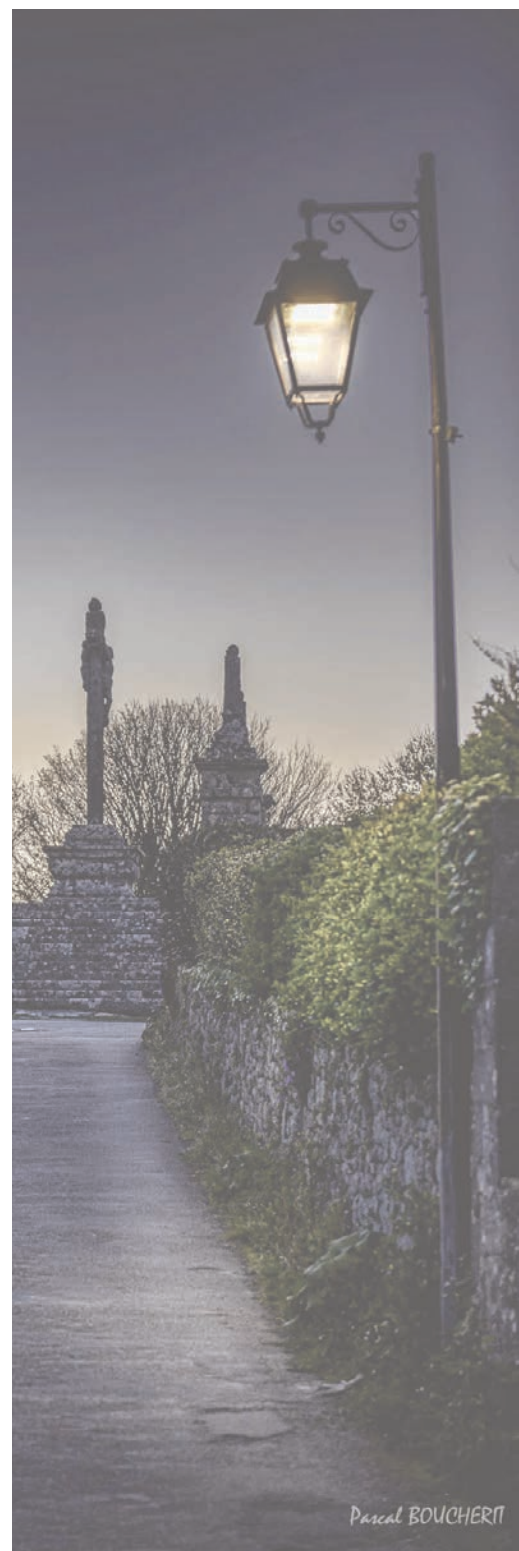

Pascal BOUCHÉRI

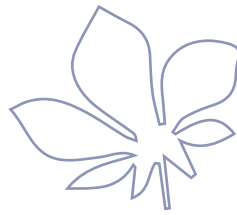

Tourisme - Encadrement des meublés de tourisme

La Commune de BELZ est un territoire qui attire de nombreux visiteurs chaque année. Notre touristicité a été reconnue par le Décret n°2023-822 qui a intégré BELZ dans la liste des communes touristiques et tendues.

La Commune compte 3897 habitants à l'année au 1er janvier 2024 avec une croissance de 8.4 % en 10 ans (3596 habitants en 2014)

En 2023, est parue une étude Ministérielle sur la lutte contre l'attrition des logements permanents en zone touristique, qui établit un lien de causalité direct entre le développement exponentiel des locations de meublés sur de courtes durées, dits meublés de tourisme, est la pénurie de logement locatif résidentiel.

Au niveau national, le constat d'une hausse constante est en train de s'ancre, les professionnels du secteur du tourisme évoquent à ce sujet un quadruplement d'ici à 2030 : " Le marché de la location de

vacances va littéralement exploser avec une prévision de quadruplement d'ici à 2030... " (déclaration de M. Glenn FOGEL, le CEO de Booking).

La commune recense 167 meublés de tourisme. A noter que 14 meublés sont détenus par des multipropriétaires.

Par ailleurs, la part des résidences secondaires croît dans notre commune passant en 2014 de 525 à 622 en 2024, soit une progression de 18 %, représentant 23 % par rapport à l'ensemble des logements sur notre commune.

Le nombre de résidences principales progresse de 5 % passant sur la même période 2014 / 2020 de 1803 à 1889. Cette progression est moins forte que celle des résidences secondaires.

Le taux de logements vacants depuis + de 2 ans est de 2.9 % et ne peut constituer un levier du logement, la Commune a donc décidé de mesurer l'impact de la transformation des logements disponibles en

meublés de tourisme. L'instauration de la procédure préalable de changement d'usage permettra à notre Assemblée d'instaurer la procédure d'enregistrement des meublés de tourisme et donc de suivre l'évolution des meublés de tourisme.

A l'unanimité, le Conseil municipal :

- Décide d'instaurer le dispositif d'autorisation préalable de changement d'usage des locaux

destinés à l'habitation tel que prévu à l'article L. 631-7-1 A du Code de la construction et de l'habitation sur le territoire communal

- approuve le règlement de la Commune de BELZ fixant les conditions de délivrance des autorisations de changement d'usage de locaux d'habitation

- approuve une entrée en vigueur du règlement ainsi adopté à compter du 1er juin 2025.



Finances

Contractualisation de 2 emprunts

Le Conseil se prononce sur la contractualisation de 2 emprunts pour la commune :

- 400 000 € pour l'extension du service technique

Coût d'investissement total HT : 691 518.14 €

Subventions : 298 003.80 €

Reste à charge de la commune : 393 514.34 €

Solde de TVA à charge de la commune : 4 978.93 €

Total à charge de la commune 398 493.27 €



	TAUX	DUREE	Type amortiss	Rbt annuel	coût du crédit
C.A taux fixe à amortissement constant	3,42%	20 ans	Linaire	33 508 €	138 910 €

700 000 € pour l'effacement des réseaux à St Cado.

	Montant prévisionnel Travaux HT	Participation Morbihan Energies (% du HT)	Montant Participation Morbihan Energies	Reste à charge commune HT	TVA à charge commune
Electricité effacement zone fils torsadés	1 071 400,00 €	65%	696 410,00 €	374 990,00 €	0,00 €
Electricité effacement zone nus	254 514,00 €	100%	254 514,00 €	0,00 €	0,00 €
Eclairage - effacement de réseaux et pose nouveaux équipements	326 670,00 €	30%	98 001,00 €	228 669,00 €	65 334,00 €
Télécom - effacement	174 700,00 €	0%	0,00 €	174 700,00 €	34 940,00 €
Total	1 827 284,00 €		1 048 925,00 €	778 359,00 €	100 274,00 €

Coût total à la charge de la commune : 878 633 €

Proposition :

	TAUX	DUREE	Type amortiss	Rbt annuel	coût du crédit
CMB taux indexé Livret A variable*	3,50%	20 ans	Linéaire	59 000 €	248 062 €

Interrogé par Jean-Claude MAHE et Yannick BIAN sur la cohérence de ces emprunts avec le DOB (Débat d'Orientations Budgétaires) 2024, lors duquel M. le Maire évoquait un volume d'emprunt d'environ 3.5 M€ (cela suffira-t-il ?), M. le Maire précisait que ces deux emprunts seront les seuls pour 2024.

Pour 2025, la baisse vraisemblable de certaines subventions nécessitera d'ajuster le niveau des emprunts. Tout ceci sera présenté et débattu en commission des finances et au Conseil lors du DOB 2025. A l'unanimité, le Conseil valide la souscription de ces deux emprunts.

Travaux, services techniques
Validation d'une demande de subvention de 50 000 € à AQTA => voir dossier p. 12



Bienvenue à...

Frédéric Quinton,
nouveau policier
municipal



Reçoit sur rendez-vous.
Tél. 02 97 55 33 13
police.municipale@mairiebelz.com

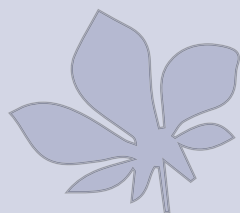

Zoom sur...

Nicolas HERVOCHE,

responsable de la restauration collective.

« Après une dizaine d'années passées dans des restaurants gastronomiques ou traditionnels, j'ai franchi le pas de la cuisine en collectivité. Avant de travailler pour la commune de Belz, j'ai exercé mon métier dans un établissement d'hébergement pour personnes âgées dépendantes, à Locmiquélic. J'ai trouvé dans la restauration collective un espace créatif valorisant et humain. Ce type de restauration est souvent dénigré dans notre milieu. C'est un espace à conquérir où nous pouvons exercer notre métier en faisant bien et bon.

Restauration scolaire et portage de repas à domicile

Mes missions consistent à assurer la restauration scolaire pour 260 enfants en moyenne, quatre jours par semaine, avec deux services. L'équipe prépare également 65 repas à domicile quotidiens en liaison froide. Nous intervenons sur 5 communes, Belz, Etel, Erdeven, Locoal-Mendon et Ploemel. Ce service est assuré 6 jours sur 7 toute l'année. Nous avons deux véhicules pour les livraisons. Pour les nouveaux bénéficiaires, je vais les voir, pour faire leur connaissance et être informé sur leur éventuel régime. C'est une ap-



proche humaine, qui donne un sens supplémentaire à mon métier.

L'équipe est constituée de 3 cuisiniers et sept agents en salle. Pour le portage, 4 agents assurent la livraison par roulement.

Un bon réseau de fournisseurs locaux

Nous utilisons au maximum les produits locaux, légumes, viande, fruits et poissons. Nous bénéficions d'un réseau étoffé proche de nous avec de bons produits et une agriculture raisonnée. Nous cuisinons avec plus de 80 % de produits frais. Pour les anciens, nous veillons à conserver la cuisine bretonne traditionnelle. Pour les jeunes, très exigeants, nous avons un rôle de « défrichage » pour qu'ils découvrent de nouveaux goûts. Les menus à thèmes favorisent la découverte.



AMÉNAGEMENT

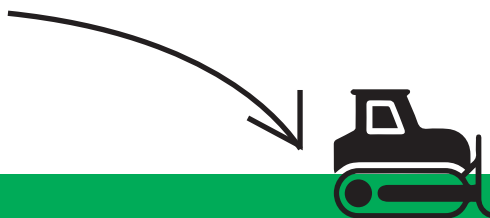

Construction et évolution du complexe footballistique

Après différentes réunions du comité de pilotage, il a été décidé de transformer le terrain en herbe en gazon synthétique, ceci afin de répondre aux différentes sollicitations et aux niveaux de compétitions souhaités.



L'investissement total pour la commune est évalué à ce jour à 2.5 millions d'euros TTC, avec des subventions sollicitées auprès de l'Etat, du Département, d'AQ-TA, de la ligue de Bretagne de foot, de l'Agence Nationale du Sport et de Morbihan Energies à hauteur de 38%.

Concernant cette première évolution et après la notification du marché du maître d'œuvre, les travaux devraient démarrer au printemps 2025 pour une livraison en septembre 2025.

Afin de répondre aux critères d'homologation de la Fédération Française de Football le terrain synthétique devra respecter les dimensions suivantes 105 x 68m, dimension légèrement différente de celle du terrain en herbe actuel qui est de 105 x 64m, entraînant de ce fait la démolition de la tribune actuelle.

Si les travaux devaient durer un peu plus longtemps, le club local a anticipé et pourrait évoluer sur les terrains d'autres communes.

La réalisation du terrain synthétique sera suivie par la construction du nouveau bloc vestiaires et du club house.

Les premières esquisses ont été présentées par le cabinet retenu au comité de pilotage, le 2 décembre dernier.

D'autres réunions tenant compte des remarques et observations apportées sont programmées pour les premières semaines de 2025.

Il faut toutefois faire preuve de prudence sur le volume de ces subventions dans un contexte économique plus qu'incertain.

Pour autant, il nous faut réaliser ces équipements indispensables à la pratique footballistique.

Philippe LeMignant

Adjoint à la culture, au sport, et aux associations.

Nouveau city stade à l'espace La Lande

Vétuste, détérioré et présentant des risques pour la sécurité des usagers, le city stade de la Lande a été remplacé par un équipement tout neuf par l'entreprise Synchronicity. Coût de l'investissement : 31 000 euros.





Avancement du chantier de l'extension du service technique



Une fois, l'enveloppe extérieure achevée, en décembre les entreprises ont commencé le montage des cloisons intérieures, la plomberie, l'électricité et le raccordement aux réseaux.

Une toiture photovoltaïque en autoconsommation clôturera ce chantier. Les agents du service technique emménageront dans leurs nouveaux locaux au 2ème trimestre 2025.



EXTENSION SERVICE TECHNIQUE					
DEPENSES HT		RECETTES HT			
TRAVAUX		SUBVENTIONS	DEPENSE SUBVENTIONNABLE	TAUX de la dépense totale	MONTANT
Coût total travaux (incluant un reste à charge de 25 % sur un estimatif de 50 000 € panneaux photovoltaïques pris en charge par ME)	601 909,39 €	CD 56 (PST 2022) 20 %	323 000 €	9 %	64 600,00 €
		CD 56 (PST 2023) 20 %	392 019 €	11 %	78 403,80 €
		ETAT (DETR)	716 770 €	15 %	105 000,00 €
Clôture partie neuve	6 000,00 €	AQTA (FDC)		6 %	50 000,00 €
Abattage arbres	4 890,00 €				
Sous-total TRAVAUX	612 799,39 €				
ETUDES		TOTAL SUBVENTIONS		41 %	298 003,80 €
Etude Kaso	67 748,75 €	AUTOFINANCEMENT			
bornage	1 285,00 €	Reste à charge commune		59 %	393 514,34 €
Etude géotechnique ECR Et	2 200,00 €				
Mission SPS	2 520,00 €				
Contrôle technique (estima	4 200,00 €				
lever topo	765,00 €				
Sous-total ETUDES	78 718,75 €				
TOTAL	691 518,14 €	TOTAL		100 %	691 518,14 €
TVA	138 303,63 €	Récupération TVA (n+2) 16,4 %			133 324,70 €
		Reste à charge TVA			4 978,93 €
		Reste à charge commune TTC			398 493,27 €
TTC	829 821,77 €	TTC			829 821,77 €

Végétalisation des cours primaires et maternelles de l'école Per Jakez Hélias : suite et fin !

Tout au long de l'été et à l'automne, la cour s'est métamorphosée. Petit à petit, le bitume a laissé place au végétal.

Le cabinet Artelia, Mme De Wit adjointe aux affaires scolaires, les enseignantes et le responsable des espaces verts de la commune Johan Morel ont travaillé sur plan pour définir les zones à végétaliser et les différents espaces pour les enfants.

3 zones ont été définies :

- Zones copeaux avec des jeux (tunnel, mur d'escalade, pont de singe)
- Zones végétalisées (arbres, haies, pelouse)

- Zones laissées en enrobé (espace foot et basket)

L'objectif recherché : faire de l'ombre sur les bâtiments, créer des îlots de fraîcheur et désimpermeabiliser les sols.

Une fois, les zones à végétaliser choisies, Johan a pioché dans sa palette végétale des arbres et arbustes respectant les critères indispensables à une cour d'école : des plantes non toxiques, non piquantes et acceptant l'humidité du sol (la cour étant construite sur un ancien marais, de l'eau se trouve à 60 cm de la surface).

Plus de 80 espèces végétales ont été plantées à la Toussaint, dont un saule pleureur, un chêne des marais et de nombreuses haies fleuries. Un verger avec une vingtaine de fruitiers (pommier, poirier, figuier, abricotier, etc..) a également été planté.

Fin novembre, chacune des sept classes de l'école a planté un Tulipier de Virginie.

Les enfants apprécient énormément cette nouvelle cour avec les nouveaux jeux, les pelouses. En décembre, les buts et paniers de basket ont été installés pour le plus grand plaisir des sportifs !



Le projet sera totalement terminé avec la réalisation des carrés potagers en 2025. Et l'arrivée des bancs réclamés par les enfants !





Aménagement des espaces publics de St Cado

Les travaux d'ampleur sur le secteur de Saint-Cado ont débuté par l'enfouissement des réseaux. C'est désormais chose faite. Il restera à retirer les mâts actuels, positionner les nouveaux lampadaires et les bornes d'éclairage dans les venelles.

Au printemps, démarreront les travaux d'eaux pluviales sur l'ensemble du site. Ces eaux seront selon la configuration des rues, soit canalisées dans des réseaux enterrés, soit aériens. L'ensemble de ces travaux, selon le calen-

drier établi par le bureau d'études ARTELIA qui accompagne la commune dans ce dossier, s'étaleront jusqu'au printemps 2027.

La partie cœur du village (rue de Saint-Cado, Place Er Leur, venelles) fait l'objet d'un permis d'aménager, actuellement en phase instruction d'urbanisme.

Le coût estimatif de l'ensemble de ces travaux est d'environ 4 M€ HT avec des subventions sollicitées à hauteur de 40 % portant le reste à charge pour la commune à 2.2 M€.

Les voiries dans ce secteur sont très dégradées et il est difficile notamment pour les piétons, les cyclistes, les personnes à mobilité réduite de se promener dans ces rues. Il faudra encore faire preuve de patience car les travaux sont très importants et donc prennent du temps.

Une réunion publique sera organisée au printemps pour donner toutes les précisions sur ces travaux et échanger avec la population.



Impasse de la Rivière

Avant ↑



↑ Après



Place Er Leur

Avant ↑



↑ Après

Travaux de sauvegarde de la Chapelle de St Cado

La souscription auprès de la Fondation du Patrimoine pour financer en partie les travaux de sauvegarde de la chapelle de St Cado est engagée depuis ce mois de juin 2024, l'objectif est de recueillir 150 000 €.

Les travaux de sauvegarde concernent la toiture, la charpente et les parements extérieurs. Une maîtrise d'œuvre vient d'être confiée à la société NAP (Nomade Architecture Patrimoine) de Vannes qui a de nombreuses références de restauration de monuments classés, religieux et autres en France, en Italie et dans le monde.

La générosité des Belzois et des visiteurs de cet édifice protégé est au rendez-vous, même si l'objectif est encore loin d'être atteint. A la rédaction de ces lignes,

la collecte atteint très précisément 28 970 €.

Pour aller plus loin et atteindre l'objectif de la collecte, la commune s'est adjoint les services de Mme Virginie MORGANT LE DIFFON de l'entreprise bretonne « mille et un lieux », experte depuis plus de 15 ans dans la gestion et la promotion des projets culturels et touristiques auprès des collectivités territoriales, d'associations et de sites privés.

C'est ainsi que Mme Virginie MORGANT LE DIFFON a été au cœur de la création de détour d'art : un évènement et un réseau d'acteurs institutionnels et associatifs locaux fédérés autour d'un projet commun de mise en valeur du patrimoine.

La prestation de services qu'elle va réaliser à compter de début

2025, pour un coût de 12 500 € est basée sur trois étapes :

- **Phase 1** : Construction d'une stratégie (objectifs, cibles, argumentaires...)
- **Phase 2** : Préparation de la collecte (plan de communication, relations presse et médias, production de contenus...)
- **Phase 3** : Coordination du programme d'action, accompagnement à la prospection, suivi de la collecte...

Tout ceci en lien avec les services concernés et le COPIL.



Virginie MORGANT LE DIFFON
Entreprise Mille et un lieux





La révision du PLU va se poursuivre au cours de l'année 2025

En effet, les études ont pris un peu de retard pour plusieurs raisons, toutes indépendantes de notre volonté. Tout d'abord, les arbitrages entre collectivités dans le cadre du ZAN (zéro artificialisation nette) impose un temps de concertation qu'il était difficile d'évaluer.

Par ailleurs, des exigences multiples émanant des diverses administrations nous contraignent à engager des études complémentaires (par exemple sondages de sols pour préciser le périmètre des zones humides ou encore des études d'évaluation environ-

nementale sur les futures zones à urbaniser qui ne peuvent être réalisées qu'à certaines périodes de l'année). En parallèle la réglementation en matière d'urbanisme est en constante évolution et nécessite une concertation et donc de nombreux échanges avec les services tels que ceux de la communauté de communes afin d'harmoniser nos pratiques. Tout ceci prend beaucoup de temps.

Malgré tout cela, la révision du PLU progresse. Nous avons, à ce jour, finalisé la définition des documents cartographiques et les règlements qui s'applique-

ront à chaque zone sont en cours d'achèvement. L'ensemble de ces documents sera transmis aux personnes publiques associées (administrations, chambres consulaires, associations...) ces prochaines semaines. Nous organiserons également une réunion publique de présentation du PLU à la fin du premier trimestre. Après quoi, nous espérons mettre à l'arrêt le PLU et organiser l'enquête publique qui devrait se tenir au cours des mois de mai, juin et juillet où chacun pourra venir prendre connaissance des documents et s'exprimer librement.

Nouveau local poubelle du restaurant scolaire

Le restaurant scolaire a désormais un local poubelle fermé à usage exclusif. Les abords de la cantine sont ainsi plus propres et plus agréables.

Les travaux ont été réalisés par l'entreprise Abri + pour un coût total de 21 000 euros.



Sinistre de la Longère

Cet été, nous avons dû faire face au dramatique incendie d'une partie des logements et de la toiture de la longère, propriété communale en centre bourg. Au-delà des dégâts matériels conséquents, c'est

d'abord à la victime, et à sa famille que vont nos pensées. Gilbert LE GALLIC vivait dans ce logement depuis une dizaine d'années, était connu et apprécié, entouré quotidiennement de sa famille.

Depuis ce 6 août, il a fallu accompagner les locataires sinistrés, leur trouver un nouveau logement. Seul un locataire a pu regagner son logement quelques jours après le sinistre.

Quant aux commerçants, ils subissent de plein fouet l'impact de cet incendie. 2 commerces sont fermés depuis cette date et nous espérons qu'ils puissent rouvrir



très vite. Le magasin de couture, moins endommagé a pu rouvrir quelques semaines plus tard et Ambre Beauté très rapidement.

Désormais, il faut penser à la reconstruction de la toiture et des logements sinistrés. Les réunions s'enchaînent avec les experts d'assurances. Nous avons retenu BSI Conseil de Loéal Mendon en maîtrise d'œuvre pour accompagner la commune dans le suivi de la reconstruction. Le seul coût des travaux est évalué à ce jour à 270 000 € TTC.

La volonté de la commune est d'engager au plus vite les travaux.



CAVE - BAR
IVRE MER
 VINS & BIÈRES

CAVE BAR
 PIZZAS NAPOLITAINES
BIÈRES
 ARTISANALES

 **Optic 2000**

Une nouvelle vision de la vie

Parking Super U
BELZ



8 rue Gutenberg, parc d'activités de la Ria, 56550 Belz

02-97-64-13-95

belzcarrosserie@orange.fr

Carrosserie Peinture

Toutes marques

Remplacement de Pare-Brise

Rénovation Optique



ESPECE NUISIBLE

Le charançon rouge du palmier

En Bretagne, plusieurs foyers de charançon rouge du palmier ont été signalés depuis 2013. En fin d'été 2023 de nouveaux foyers ont été détectés dans le Sud Morbihan et à Plouhinec depuis le printemps 2024.

Pour répondre à cette menace sanitaire, la réglementation française oblige les collectivités locales et les particuliers détenteurs de palmiers, à mettre en œuvre une surveillance et une lutte contre ce ravageur, pilotée par la DRAAF (Direction régionale de l'Alimentation, de l'Agriculture et de la Forêt) épaulée de la FREDON Bretagne. (Arrêté Ministériel du 25 juin 2019).

L'insecte *Rhynchophorus ferrugineus*, ou charançon rouge du palmier, est un ravageur majeur qui provoque la mort de son hôte. C'est un insecte de grande taille, mesurant entre 2,5 et 5 centimètres de long. Il se distingue par sa couleur rougeâtre et son long rostre. Les larves, qui sont blanches et en forme de ver, se développent à l'intérieur du tronc du palmier, ce qui rend leur détection difficile.

Les dégâts occasionnés par le charançon rouge peuvent fragiliser la



structure du palmier et conduire à l'affaissement de la couronne de palmes ou à la chute du végétal complet. Compte tenu de leur masse, les chutes de palmiers peuvent occasionner d'importants dégâts voire être la cause d'accident.

Seul les grands palmiers Phoenix semblent être concernés.

Le cycle de vie du charançon rouge comprend plusieurs étapes : œuf, larve, nymphe et adulte. Les femelles pondent leurs œufs dans les blessures des palmiers ou à la base des feuilles. Les larves se nourrissent du tissu du palmier, ce qui peut entraîner la mort de l'arbre si l'infestation est sévère.

Les signes d'une infestation par le charançon rouge incluent :

- La présence de débris de bois et de sécrétions à la base du palmier.
- Un flétrissement des feuilles, qui peuvent également jaunir.
- Des trous visibles dans le tronc, souvent accompagnés de résine.

En résumé La charançon rouge du palmier représente une menace sérieuse pour les palmiers dans de nombreuses régions. Une gestion proactive et une sensibilisation sont essentielles pour protéger ces arbres majestueux et préserver la biodiversité des écosystèmes où ils se trouvent. Si vous suspectez une infestation, il est recommandé de consulter un professionnel pour une évaluation et un traitement approprié.

Votre mairie peut vous accompagner dans cette démarche. N'hésitez pas à nous contacter.

ACTUALITÉ

Développement durable

Dans un monde où les enjeux environnementaux prennent de plus en plus d'importance, notre commune s'est engagée résolument sur la voie du développement durable. Plusieurs initiatives ont été mises en place pour promouvoir un mode de vie plus respectueux de l'environnement et sensibiliser les citoyens à l'importance de la durabilité.

1 - Végétalisation des espaces

Nous avons végétalisé de nombreux espaces. Le réaménagement de La place Édouard-Gillouard, de la place René Cassin, la végétalisation du cimetière..., et dernièrement la végétalisation des cours des écoles contribuent à l'embellissement de notre commune, à favoriser l'infiltration des eaux de pluie et la biodiversité.



2 - Promotion des Énergies Renouvelables

Les avancées technologiques jouent un rôle crucial dans le développement durable. La commune a également investi dans l'énergie renouvelable. Nous avons mis en place, depuis quelques années, l'ombrière photovoltaïque au niveau du réfectoire scolaire. Un autre projet, plus ambitieux, est en cours au niveau de la toiture du nouveau bâtiment des services techniques. Dans ces deux cas, nous sommes et serons en auto consommation.

SYNDICAT MIXTE

Eryngium ...quoi ?



**Eryngium viviparum !
ou plutôt
Panicaut
vivipare... ça
ne vous dit
toujours rien ?**

Et pourtant, aujourd'hui, Belz est la seule commune de France où pousse naturellement cette petite plante... plus précisément aux Quatre chemins. Le site est une réserve naturelle de Bretagne Vivante et jouxte l'Espace Naturel Sensible des Landes du Bignac, qui appartient au Département.

Les enfants des écoles Per Jakez Hélias et St Jean connaissent bien le site, car depuis 2019 des sorties sont organisées par Bretagne Vivante pour faire découvrir l'écosystème et le Panicaut vivipare aux enfants du CE1 au CM2.



Le Panicaut vivipare, à la belle floraison bleue, ne mesure pas plus d'une quinzaine de cm. Il se développe sur des pelouses rases, sur des sols inondés en hiver, mais très secs l'été ! Il est rapidement victime de la concurrence des autres plantes, le pâturage est donc un bon mode de gestion pour les milieux qui l'accueillent. A Belz, ce sont des vaches pie noire bretonnes qui assurent ce travail et qui, de plus, participent directement à sa dissémination.

Cette petite plante figure parmi les plantes les plus rares et les plus menacées d'Europe ! Elle fait l'objet d'un Plan national d'actions... et de beaucoup d'attention des

partenaires locaux qui œuvrent pour sa sauvegarde : Conservatoire Botanique National du Brest, Bretagne Vivante, Département, Syndicat Mixte de la Ria d'Étel, Université de Brest, Direction Régionale de l'Environnement, de l'Aménagement et du Logement, commune de Belz.

Aujourd'hui, le Panicaut se porte bien à Belz. Des comptages sont organisés tous les ans en juillet et à l'automne pour suivre l'évolution de la population sur le site des Quatre Chemins, les efforts déployés depuis près de quarante ans payent ! La gestion par pâturage, notamment, a réussi à inverser la tendance : depuis 2015, les effectifs progressent d'année en année pour atteindre en 2024 plus de 20 000 plants. Mais la situation d'Eryngium viviparum reste fragile en France : l'espèce ne pousse plus que sur quelques 100m² à Belz, alors qu'on connaissait encore une quarantaine de sites au milieu du 20e siècle, toutes situées dans le Pays d'Auray. Dans le cadre du Plan national d'actions, des expérimentations de réintroduction ont été tentées sur des stations historiques à Carnac, Ploemel, Plouharnel et Locmariaquer, avec plus ou moins de succès.

Mais préserver l'Eryngium, c'est protéger toute une mosaïque de milieux devenus rares et fragiles : landes, prairies, zones humides. Ces milieux, comme le site des landes du Bignac et Quatre chemins accueillent une biodiversité remarquable que nous vous invitons à découvrir lors de vos prochaines sorties entre les quatre chemins et Kerprovost.



Rédaction : Charlotte Izard (SMRE), Yvon Guillevic (Bretagne Vivante), Sophie Bodin (Département), Marion Hardegen (CBNB)



3 - Sensibilisation et Éducation

La sensibilisation et l'éducation est essentielle pour garantir un avenir durable. Des ateliers ou actions diverses (ateliers savons, ateliers découvertes des plantes sauvages, semaine des alternatives aux pesticides...) sont organisés régulièrement. Ces initiatives visent à inculquer des valeurs écologiques et encouragent à adopter des comportements responsables envers l'environnement.

4 - l'Économie Circulaire

L'économie circulaire vise à réduire le gaspillage en réutilisant, réparant et recyclant les matériaux. **Actuellement nous travaillons, avec notre communauté de commune, AQTA, sur un projet de repair café sur notre commune.** Si nous ne rencontrons pas d'obstacle, celui-ci pourrait voir le jour prochainement.

Toutes ces actions sont loin d'être exhaustives. On pourrait en nommer beaucoup plus. Elles témoignent de l'engagement de notre commune en faveur du développement durable. En travaillant ensemble, nous pouvons créer un environnement plus sain et plus durable pour les générations futures. Chaque geste compte, et il est essentiel que chaque habitant participe à cette dynamique collective. Ensemble, faisons de notre commune un modèle de durabilité.

*Daniel Le Carrer,
Adjoint à l'environnement et
au cadre de vie*



SIVU

Extension du centre de secours intercommunal

Les travaux du centre de secours touchent à leurs fins et la réception est programmée fin janvier 2025.

Le pôle hébergement de 75 m² comprend quatre chambres, pour des volontaires notamment en période estivale pour assurer les astreintes. Ce bâtiment est terminé et mis à disposition des secours depuis le mois de mai 2024.

Le pôle nautique est un bâtiment de 150 M² destiné à recevoir les

moyens de secours en mer, il a été réceptionné en mai 2024.

Il permet le stationnement des moyens nautiques avec deux accès garages (entrée et sortie) pour un gain de temps au départ puisque les embarcations restent attelées aux véhicules.

La partie existante restructurée est presque terminée. Elle comprend de nouveaux vestiaires, sanitaires, bureaux, salle de formations, espace vie.

Le montant de cette opération de restructuration et d'agrandissement se chiffre à 1 200 000 HT et est subventionné par l'État à hauteur de 85 000 euros et par le conseil départemental pour 313 000 euros et en autofinancement et emprunts qui seront remboursés par la participation des communes au fonctionnement du centre.

Michel DAVID

Président du centre de secours intercommunal.



↓ Garage pour les moyens nautiques



↓ Partie hébergement ↑





ASSAINISSEMENT ET EAU POTABLE

Belz : une dernière phase de travaux de 10 semaines

Dans le cadre du « Plan Marshall de l'Eau », Auray Quiberon Terre Atlantique poursuit ses travaux de réhabilitation des réseaux d'eaux usées sur les rues du Docteur-Laënnec, Croix-Jean et Pont-Neuf. Cette 3e phase de travaux a démarré mi-décembre, pour 10 semaines environ.

En quoi consistent les travaux ?

Comme dans de nombreuses communes du territoire, les réseaux d'assainissement de Belz sont vieillissants (environ 40 ans) et nécessitent d'être renouvelés afin d'assurer la continuité du service aux usagers de la commune.

Aussi, en réponse aux diagnostics mettant en évidence des canalisations dégradées, AQTA a déjà :

- renouvelé les réseaux du village de Navihan en 2022 et 2023
- déplacé et sécurisé le poste de refoulement de Rhune, et en parallèle renouvelé les réseaux du début de la rue Laënnec et ceux de la route de Pont-Lorois en 2024

En choisissant de déplacer certains réseaux, Auray Quiberon Terre Atlantique a souhaité optimiser les installations en créant un chemin plus court pour refouler les eaux vers la station d'épuration de Kernével à Plouharnel

(où elles seront traitées avant d'être rejetées en milieu naturel). Ainsi, elle espère maîtriser les risques de pollution en éloignant au maximum les réseaux d'eaux usées du littoral.

10 semaines en route barrée

Les travaux ont repris pour finaliser le tronçon le plus proche du centre-ville de Belz.

Le phasage approximatif de cette dernière phase de travaux :

- de mi-décembre aux vacances de Noël : carrefour rue de la Côte/ rue du Pont neuf
- Pas de travaux pendant les vacances scolaires
- **en janvier** : travaux rue Laënnec
- **en février** : finalisation des travaux rues Croix Jean et Pont Neuf et réalisation des réfections des voiries.

TPC Ouest remplace 550 mètres linéaires de canalisations d'eaux usées, change 12 regards et reprend 50 branchements.

► **EAU POTABLE.** En parallèle, afin de profiter de l'ouverture de tranchées, AQTA fait renouveler 290 mètres linéaires de conduites d'eau potable et reprend 16 branchements.

► **CIRCULATION.** Axe structurant tant pour les automobilistes

que pour les commerçants, la rue du Docteur-Laënnec sera fermée à la circulation durant les travaux, afin d'assurer la sécurité des opérateurs. Les riverains conserveront un accès ainsi que les véhicules d'urgence. Les commerces resteront également accessibles.

Une déviation est prévue pour toute la durée des travaux via les 4 Chemins ((D781 et D16).

► **DÉCHETS.** Le véhicule de collecte des déchets accèdera aux zones en travaux. La collecte sera donc effectuée normalement.

► **TRANSPORTS SCOLAIRES.** De même, le service de ramassage scolaire pourra fonctionner normalement.

Le montant des travaux

Les travaux de l'ensemble de la rue Laënnec représentent un montant total d'investissement de 1,5 M€ HT. Ces travaux sont subventionnés par l'Agence de l'Eau Loire-Bretagne (425 000 € HT) et le Conseil Départemental du Morbihan (290 000 € HT).

Le reste à charge pour AQTA s'élève à un peu plus de 763 000 € HT.





VALORISATION ET TRI DES DÉCHETS

Vos déchèteries vous sont réservées

Depuis le 15 janvier 2025, vos déchèteries vous seront dédiées sur présentation d'un pass d'accès. Ce dispositif permet de mieux :

- connaître les usages des déchèteries pour adapter le service,
- quantifier le nombre de passages en déchèterie et qualifier la typologie des déchets,
- maîtriser la provenance des déchets pour ne recueillir et ne traiter que les déchets des habitants et professionnels locaux à qui le service est dédié,
- adapter la sensibilisation et les actions en faveur de la réduction des déchets,
- conseiller et orienter les usagers pour un tri et une valorisation optimisés.

Un nombre limité de 24 passages par an par foyer est mis en place.

Cette limitation vise à tous nous inciter à mieux et plus valoriser les déchets (compostage et réutilisation des déchets végétaux, réemploi, recyclage et reprise en magasins...). Cela permet également de fluidifier le nombre de personne en déchèterie et de recentrer la mission du gardien sur le conseil et l'orientation des usagers pour une valorisation et un tri optimisés.

Pour les professionnels, aucune limitation de passage n'est mise en place, seule la limitation du volume de 3m3/jour/professionnel reste applicable.

Comment obtenir son pass déchèteries ?

Si vous ne l'avez pas encore reçu par courrier, faites-en la demande dès maintenant en complétant le formulaire disponible sur je-



vis-ici.fr. En quelques clics il est commandé, un simple justificatif de domicile est à fournir pour lier le pass à une adresse (facture d'abonnement, quittance de loyer ou contrat de location, avis d'imposition, extrait de K-bis...). Comptez ensuite un mois entre la demande et la réception de votre pass par courrier.

Nouveau : une plateforme numérique dédiée !

Connectez-vous dès maintenant depuis le site je-vis-ici.fr et créez votre espace personnel pour :

- suivre votre nombre de passage en déchèterie
- gérer différents services et démarches (demander votre pass, changement d'adresse, de bacs, déclaration d'incidents,...)

Covoiturage : roulez malin, c'est gratuit avec AQTA !

Auray Quiberon Terre Atlantique (AQTA) encourage une mobilité plus durable au travers notamment du covoiturage. Désormais, en utilisant l'application BlaBlaCar Daily, vos trajets domicile-travail sont financés par la Communauté de Communes. Les trajets sont gratuits pour les passagers, et une compensation financière est accordée aux conducteurs. Une solution simple et pratique pour partager vos trajets quotidiens !

Pourquoi opter pour le covoiturage ?

Avec 86 % des actifs morbihannais utilisant leur voiture pour se rendre au travail, AQTA mise sur le covoiturage pour réduire l'usage de la voiture individuelle.

Partager son trajet, c'est :

- Réaliser des économies au quotidien,
- Diminuer son empreinte carbone,
- Rencontrer d'autres habitants ou actifs du territoire.

Comment ça fonctionne ?

1. Téléchargez l'application BlaBlaCar Daily et renseignez vos trajets réguliers.
2. L'appli vous met en relation avec des passagers ou conducteurs effectuant le même itinéraire aux mêmes horaires.
3. Les conducteurs reçoivent entre 1,50 € et 3 € par trajet selon la distance, et pour les passagers, c'est gratuit grâce au soutien financier d'AQTA.

Exemples de trajets subventionnés :

- Belz > Landaul (12 km) : 1,50 € pour le conducteur, gratuit pour le passager.
- Auray > Vannes (20 km) : 2 € pour le conducteur, gratuit pour le passager.
- Pluvigner > Saint-Pierre-Quiberon (35 km) : 3 € pour le conducteur, gratuit pour le passager.

Comment bien démarrer avec BlaBlaCar Daily



1

Téléchargez BlaBlaCar Daily





2

Complétez votre profil

Renseignez vos trajets quotidiens et préparez-vous à faire le plein d'avantages.

Conducteurs, Conductrices

Obtenez une Prime Covoiturage* de **100€**

Passagers, Passagères

Profitez de tous vos trajets offerts

*La Prime Covoiturage est soutenue par le Gouvernement. Pour en bénéficier, voir conditions sur blablabladedaily.com



CALENDRIER DE COLLECTES 2025 DE Belz

JE VIS BELZ DONC JE TRIE

BIO DÉCHETS



Déposer en vrac ou dans des sacs biodégradables

TOUS LES EMBALLAGES se trient !



Déposer en vrac, compacter sans imbriquer, bien vider sans laver

ORDURES MÉNAGÈRES



Déposer dans des sacs fermés



JANVIER

M 1	NOUVELAN 01
J 2	s Basile
V 3	se Geneviève
S 4	s Odilon
D 5	s Edouard
L 6	se Mélaire 02
M 7	Epiphanie
M 8	s Lucien
J 9	se Aïx
V 10	s Guillaume
S 11	s Pauline
D 12	se Tatiana
L 13	se Yvette
M 14	se Nina 03
M 15	s Rémi
J 16	s Marcel
V 17	se Roseline
S 18	se Prisca
D 19	s Marius
L 20	s Sébastien 04
M 21	se Agnès
J 22	s Vincent
M 23	s Bernard
V 24	s Fr. de Sales
S 25	s Ananie
D 26	se Paule
L 27	se Angèle
M 28	s Th. d'Aquin 05
M 29	s Glidas
J 30	se Martine
V 31	se Marcelle

FÉVRIER

S 1	se Ella
D 2	Présentation
L 3	s Blaise 06
M 4	se Véronique
M 5	se Agathe
J 6	s Gaston
V 7	se Eugénie
S 8	se Jacqueline
D 9	se Apolline
L 10	s Arnaud
M 11	ND de Lourdes
M 12	s Félix 07
J 13	Mardi gras
V 14	Cendres
S 15	s Claude
D 16	se Julienne
L 17	s Alexis 08
M 18	Carême
M 19	s Gabin
J 20	se Aimée
V 21	s Pierre-Damien
S 22	se Isabelle
D 23	s Lazare
L 24	s Modeste
M 25	s Roméo 09
M 26	s Nestor
J 27	se Honorine
V 28	s Romain

MARS

S 1	s Aubin
D 2	s Ch. le B.
L 3	F. G. Mères/Quénélo
M 4	s Casimir 10
M 5	s Olive
J 6	se Colette
V 7	se Félicité
S 8	s Jean de Dieu
D 9	se Françoise
L 10	s Vivien
M 11	se Rosine
M 12	se Justine
J 13	s Rodrigue
V 14	se Mathilde
S 15	se Louise
D 16	se Bénédicte
L 17	s Patrice 12
M 18	s Cyrille
M 19	s Joseph
J 20	PRINTEMPS
V 21	se Clémence
S 22	se Léa
D 23	s Victorien
L 24	Rameaux
M 25	se Humbert 13
M 26	se Lanissa
J 27	s Habb
V 28	s Gontran
S 29	se Gwladys
D 30	s Amédée
L 31	s Benjamin 14

AVRIL

M 1	s Hugues
M 2	se Sandrine
J 3	s Richard
V 4	s Isidore
S 5	se Irène
D 6	s Marcellin
L 7	s J.B de la Salle
M 8	Annunciation 15
M 9	s Gauthier
J 10	s Fulbert
V 11	s Stanislas
S 12	s Jules
D 13	se Ida
L 14	s Maxime 16
M 15	s Pateme
M 16	s Benoît-Joseph
J 17	s Amicet
V 18	s Parfait
S 19	se Emma
D 20	se Odette
L 21	L. PÂQUES
M 22	s Alexandre 17
M 23	s Georges
J 24	s Fidèle
V 25	s Marc
S 26	se Alida
D 27	se Zita
L 28	Jour du Souvenir
M 29	se Cath. de S. 18
M 30	s Robert

MAI

J 1	FÊTE DU TRAVAIL
V 2	s Boris
S 3	ss Phil., Jacq. 23
D 4	s Sylvain
L 5	se Judith
M 6	se Prudence 19
M 7	se Gisèle
J 8	VICTOIRES
V 9	s Pacôme
S 10	se Solange
D 11	se Estelle 20
L 12	s Achille
M 13	se Roland
M 14	s Matthias
J 15	se Denise
V 16	s Honoré
S 17	s Pascal
D 18	s Éric
L 19	s Yves
M 20	s Bernardin 21
M 21	s Constantin
J 22	s Emile
V 23	s Didier
S 24	s Donatien
D 25	se Sophie
L 26	F. des Mères/Imité 22
M 27	s Augustin
M 28	s Germain
J 29	ASCENSION
V 30	s Ferdinand
S 31	Vistation

JUIN

D 1	s Justin
L 2	se Blandine
M 3	s Kévin
M 4	se Clotilde
J 5	s Igor
V 6	s Norbert
S 7	s Gilbert
D 8	PENTECÔTE
L 9	L. PENTECÔTE 24
M 10	s Landry
M 11	s Barnabé
J 12	s Guy
V 13	s Antoine de P.
S 14	s Elisée
D 15	se Germaine
L 16	F. des Pères/J.F. 25
M 17	s Hervé
M 18	s Léonce
J 19	s Romuald
V 20	ÉTÉ
S 21	s Rodolphe
D 22	s Alban
L 23	se Audrey 26
M 24	s Jean-Baptiste
M 25	s Prosper
J 26	s Antheime
V 27	s Fernand
S 28	s Irénée
D 29	s Pierre-Paul
L 30	s Martial

www.auray-quiberon.bzh

Biodéchets ● Tous les emballages ▲ Ordures ménagères



Zone A Besançon, Bordeaux, Clermont-Ferrand, Dijon, Grenoble, Limoges, Lyon, Poitiers. Zone B Aix-Marseille, Amiens, Lille, Nancy-Metz, Nantes, Nice, Normandie, Orléans-Tours, Reims, Rennes, Strasbourg. Zone C Créteil, Montpelier, Paris, Toulouse, Versailles. Dates des orages scolaires sous réserve de modifications apportées par le Ministère de l'Éducation Nationale. Pour plus de précisions, consultez le site www.education.gouv.fr



CALENDRIER DE COLLECTES 2025 DE Belz

PAPIER

à déposer dans les colonnes dédiées



VERRE

à déposer dans les colonnes dédiées



Localisation des colonnes :
1 carte interactive disponible sur je-vis-ici.fr

Ampoules, gros cartons, encombrants, produits chimiques, peintures, huiles, ... doivent être amenés à la déchèterie.
Nouveau : vos déchèteries vous sont réservées pour 24 passages/an (hors professionnels) sur présentation de votre pass. En savoir plus : www.je-vis-ici.fr
UN DOUTE, UNE QUESTION ?
0801 340 006



JE VIS Belz DONC JE TRIE



JUILLET		AOÛT		SEPTEMBRE		OCTOBRE		NOVEMBRE		DÉCEMBRE	
M 1	s Thierry 27	V 1	s Alphonse	L 1	s Gilles 36	M 1	se Th. de l'E.-J.	S 1	TOUSSAINT	L 1	Avent
M 2	s Martinien	S 2	s Julien-Erwan	M 2	se Ingrid	J 2	s Léger	D 2	Defunts	M 2	se Viviane 49
J 3	s Thomas	D 3	se Lydie	M 3	s Grégoire	V 3	s Gérard	L 3	s Hubert	M 3	s François Xavier
V 4	s Florent	L 4	s J.-M. Yvaney	J 4	se Rosalie	S 4	s Fr. d'Assise	M 4	s Charles 45	J 4	se Barbara
S 5	s Antoine	M 5	s Abel 32	V 5	se Raissa	D 5	se Fleur	M 5	se Sylvie	V 5	s Gérard
D 6	se Mariette	M 6	Transfiguration	S 6	s Bertrand	L 6	F. Gd-Pères/B.▲	J 6	se Berthille	S 6	s Nicolas
L 7	s Raoul	V 7	s Gaetan	D 7	se Pierre	M 7	s Serge 41	V 7	se Carme	D 7	s Ambroise
M 8	s Thibault 28	J 7	s Dominique	L 8	s Adrien	M 8	se Delaigle	S 8	s Geoffroy	L 8	Jmm Conception
M 9	se Amandine	V 8	s Amour	M 9	s Alain 37	J 9	s Denis	D 9	s Théodore	M 9	s P. Fourrier 50
J 10	s Ulrich	S 9	s Laurent	M 10	se Inès	V 10	s Ghislain	L 10	s Léon 46	M 10	s Romaric
V 11	s Benoît	D 10	se Claire	J 11	s Adélie	S 11	s Firmin	M 11	ARMISTICE 1918	J 11	s Daniel
S 12	s Olivier	L 11	se Clarisse 35	V 12	s Aimé	D 12	s Wilfried	M 12	s Christian	V 12	se Jeanne FC.
D 13	s Henri & Joël	M 13	s Hippolyte	S 13	s Roland 38	J 13	s Gerard 42	J 13	s Brice	S 13	se Lucie
L 14	FÊTE NATIONALE 29	J 14	s Evarad	D 14	Croix-Glorieuse	M 14	se Th. d'Avila	V 14	s Sidrine	D 14	se Odile
M 15	s Donald	V 15	s Arnel	L 15	s Roland	M 15	se Edwige	S 15	s Albert	L 15	se Ninon
M 16	N.-D.-Mt-Camel	S 16	s Hyacinthe	M 16	se Edith	J 16	s Baudouin	D 16	se Valquerie	M 16	se Alice 51
J 17	se Charlotte	D 17	se Helene	M 17	s Renaud	V 17	s Luc	L 17	se Elisabeth	M 17	s Gaël
V 18	s Frédéric	L 18	s Jean Eudes 34	J 18	se Nadège	S 18	s René	M 18	se Aude 47	M 18	s Gaëlle
S 19	s Arsène	M 19	s Bernard	V 19	se Emilie	D 19	se Adeline	M 19	s Tangy	M 19	s Edmond
D 20	se Marina	M 20	s Christophe	S 20	s Davy	L 20	se Adeline	J 20	s Edmond	V 20	s Rufus
L 21	s Victor	J 21	se Fabrice	D 21	s Matthieu	M 21	se Céline 43	V 21	s Rufus	S 21	se Cécile
M 22	se Marie-Mad 30	V 22	se Rose de L.	L 22	AUTOMNE	M 22	se Flicie	D 22	s Clément	L 22	se Fr.-Xavière 52
M 23	se Brigitte	S 23	s Barrhélemy	M 23	s Constant 39	J 23	s Jean de C.	D 23	s Clément	M 23	s Armand
J 24	se Christine	L 24	s Louis 35	M 24	se Thécie	V 24	s Florentin	L 24	Christ Roi 48	M 24	se Adèle
V 25	s Jacques	M 25	se Natacha	J 25	s Hermann	S 25	s Crépin	M 25	se Catherine	J 25	NOËL
S 26	s Amélie-Joachim	M 26	se Monique	V 26	s Corné/Damien	D 26	se Dimitri	M 26	se Delphine	V 26	s Etienne
D 27	s Nathalie	L 27	se Natacha	S 27	s Vinc. de Paul	L 27	se Emeline 44	J 27	s Sév'n	S 27	s Jean
L 28	s Samson	M 27	se Augustin	D 28	s Vercélas	M 28	se Jude	V 28	s Jacq. de la Marche	D 28	s Innocents
M 29	se Marthe 31	J 28	se Sabine	L 29	s Michel 40	M 29	s Narcisse	S 29	s Saturnin	L 29	s Famille
M 30	se Juliette	V 29	s Fiacre	M 30	s Jérôme	J 30	se Bienvenue	D 30	s André	M 30	s Roger
J 31	s Ignace de L.	S 31	s Aristide	M 31		V 31	s Quentin	D 31		M 31	s Sylvette

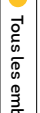

Conception : une@bée.la@univ.fr
Ne pas jeter sur la voie publique

www.auray-quiberon.bzh



Retour en images sur le repas des aînés





L'aide aux aidants « L'échappée Belz »

Cette année, la mairie prend l'initiative d'apporter de l'aide aux personnes dites « aidantes ».

Qui sont-ils ?

Les aidants, ce sont toutes les personnes qui s'occupent au quotidien d'une personne dépendante, handicapée ou malade, quel que soit son âge. Cette obligation choisie ou non, rend souvent l'aidant tributaire d'un emploi du temps surchargé et mène à un oubli de soi. Le risque, si cette situation se prolonge, est que l'aidant peut devenir lui-même fatigué, usé voir tomber malade à son tour.

Le projet de la mairie, vise à offrir un temps de répit pour la personne dite aidante.

Comment ?

1 cycle de 6 séances est proposé aux aidants, à raison de 2 jeudi après-midi par mois de 14h30 à 16h30 au programme marche en groupe, yoga ou massage, un temps de déconnexion bienveillante et sans jugement.

12 places disponibles (sur inscription), rdv salle des Astéries.

En parallèle, la Mairie propose d'accueillir 3 personnes souffrant de maladie cognitive (ne pouvant restée seule à domicile) pour garantir un vrai moment de liberté d'esprit pour l'aidant durant ses séances de bien-être. Cet accueil s'effectue au sein du Domicile Partagé du CCAS avec du personnel qualifié et compétent qui propose divers ateliers tels que du chant, des travaux manuels, de la cuisine, une ferme pédagogique, des spectacles...).

3 places disponible (sur inscription), rdv au Domicile Partagé à 14h15.

N'hésitez pas à vous renseigner directement en Mairie (Judy ADAM 06 14 45 63 07 ou judy.adam@mairiebelz.com)

L'Échappée Belz !

LE BIEN ÊTRE
POUR LES AIDANTS



SPORT & SANTÉ

PROGRAMME

LES JEUDIS
14H30

SALLE DES ASTÉRIES (12 PLACES)

30 JANVIER **MARCHE SPORTIVE**

13 FÉVRIER **MASSAGES ASSIS**
AVEC GAELLE AMMA

27 FÉVRIER **YOGA**

13 MARS **YOGA**

27 MARS **MARCHE ET BILAN DE LA SESSION**

Possibilité d'accueillir, au sein du domicile partagé, 3 personnes souffrant de troubles cognitifs et ne pouvant rester seule à domicile

SPORT & SANTÉ



INSCRIPTION EN MAIRIE
Judy Adam 06 14 45 63 07



Sorties ciné-séniors

(réservées au Belzois
de + de 60 ans)

Bonne nouvelle ! Les sorties ciné-séniors sont reconduites pour l'année 2025 !

Un jeudi par mois, le CCAS propose une sortie au cinéma d'Auray, lors des séances séniors proposées par ce dernier. 2 films sont proposés au choix et la séance est suivie d'une collation conviviale.

Le départ pour Auray s'effectue de la mairie de Belz afin de favoriser le covoiturage et emmener les personnes non véhiculées.

Les séances sont prises en charge par le CCAS et donc gratuites pour les participants, et ce, afin de développer la cohésion sociale en faveur de tous les séniors.

Tous les renseignements sur les films proposés, les dates et les inscriptions auprès de Judy ADAM en Mairie, 06 14 45 63 07 ou judy.adam@mairiebelz.com



Belz en Mouv'

Pour sa troisième consécutive, le Belz en Mouv' est toujours en plein essor ! La Mairie est toujours engagée dans la promotion de l'activité physique pour le bien vieillir et le maintien du lien social. Ces séances permettent de retrouver ou maintenir une forme physique et mentale, elles participent activement à la prévention de beaucoup de maladies chroniques et favorisent les relations sociales.

Pour rappel, Belz en Mouv' ce sont des séances d'activités physiques diverses et variées proposées aux Belzois de + de 60 ans. Ces séances sont proposées tous les mardis matin (en dehors des vacances scolaires) et sont toujours adaptées aux différentes capacités et pathologies de chacun.



Les séances sont souvent animées par des acteurs du tissu associatif local, ce qui permet de découvrir des activités tout au long de l'année (yoga, foot, boxe, canoé...).

Toutes les activités proposées sont gratuites car elles ont fait l'objet d'une subvention de la conférence des financeurs.

Pour connaître le programme ou simplement vous renseigner, n'hésitez pas à contacter la mairie (Judy ou Élodie).



Collecte Nationale de la Banque Alimentaire

Elle a eu lieu les 22 et 23 novembre dernier dans les magasins, Super U, Aldi et Biocoop (merci pour leur accueil). Un très grand merci également aux nombreux bénévoles qui se sont mobilisés, et ont permis de récolter 3 168 kg !

Ces denrées seront redistribuées tout au long de l'année à des familles Belzoises qui rencontrent de manière ponctuelle ou plus pérenne des difficultés financières.

Dossier sur inscription auprès du CCAS (02 97 55 33 13)



↓ Raymonde fête ses 101 ans

Au repas des aînés ↑

Ainsi va la vie au domicile partagé



↑ La ferme pédagogique en visite



↑ Les pulls de Noël



↑ Travaux manuels



↑ Jeux de société avec les élèves de l'école St Jean



↑ A notre arbre de Noël, on y danse, on y danse !

Besoin d'imprimer ?

ENTREPRISES, ASSO...

Flyers, dépliants, enveloppes, cartes de visite, postales, affiches, brochures, livrets, menus, calendriers, sets, tickets, panneaux de chantier, indéchirable, alu dibond, bâches, roll-ups...

PARTICULIERS

Faire part de naissance, mariage, décès.
Cartes de visite
Dossiers reliés
Plaques boîtes lettres



L'Atelier
peut réaliser
vos visuels.

EMPRINT

• CINQUANTE-SIX •

contact@emprint56.fr
07 45 22 02 12

www.emprint56.fr

sur rendez-vous

Une question, un devis,
contactez-moi à ÉTEL

Pas de photocopie à l'unité, ni d'impression minute



Breizh Auto Services



Zone du Suroît - 56550 BELZ

Tél. 02 97 55 36 36

Site : breizh-auto-services.fr



GROUPE
KER'OMAT

Ensemble, valorisons vos extérieurs

PAYSAGISTE
CRÉATION
& ENTRETIEN

JARDINERIE
DÉCO &
ACCESSOIRES

PISCINE
SPA

Aménagement de jardin :

Végétaux, massifs fleuris

Clotures, portails

Terrasses

Abris de jardin, carport

Piscines/spas

Cours, allées béton drainant, enrobé

📍 102, Route de Pont Lorois - 56550 Belz 📞 02 56 54 82 07 🌐 www.groupekerbomat.fr 📱



Thermoreno

« À Belz, un nouvel artisan s'installe !

Vous avez peut-être déjà croisé Vincent sur le secteur, et pour cause : il s'est installé l'année dernière à Belz à Kerdonnerch, en tant qu'artisan chauffagiste. Avec le label RGE QualiPAC et une spécialisation dans les pompes à chaleur Mitsubishi depuis près de 10 ans, il est là pour vous aider à rendre votre maison plus confortable, été comme hiver.

Les solutions proposées par Vincent :

- Pompe à chaleur air/air (climatisation réversible), que ce soit en système gainable, monosplit ou multisplit.
- Pompe à chaleur air/eau, pour votre chauffage et votre eau chaude sanitaire.

Avec son savoir-faire, Vincent vous accompagne pour trouver les meilleures options afin de chauffer ou rafraîchir votre habitation. Il vous apporte des conseils personnalisés et vous aide à réaliser des économies d'énergie, pour un confort optimal en toute saison.

En partenariat avec MITSUBISHI, il propose des pompes à chaleur de haute qualité, avec une mise en service assurée et une extension de garantie de 5 ans.

De plus, grâce à son partenariat avec EFFY, il peut aussi vous accompagner dans vos démarches pour bénéficier des aides CEE, afin de simplifier vos projets de rénovation énergétique.

Vincent, votre chauffagiste local, c'est :

- Des conseils sur mesure et une étude thermique adaptée à votre logement
- L'installation et la mise en service de vos équipements
- Un entretien et un dépannage réactifs pour plus de sérénité

Thermoreno
Vincent Cotteverte
Tél. 06 59 90 81 15
Site internet : www.thermoreno.com



éKo 2.0

Bonjour ! Je m'appelle Élodie, je suis consultante en référencement local et j'aide les entreprises de notre région à gagner en visibilité sur Internet.

Avec mon mari et nos deux enfants, nous avons choisi de poser nos valises à Belz il y a un peu plus d'un an. Originaire de la région, je souhaitais revenir en Bretagne pour offrir à nos enfants un cadre de vie que nous trouvons exceptionnel en Sud Morbihan.

Mon travail consiste à aider les artisans, commerçants et entrepreneurs locaux à se faire connaître davantage grâce au Web.

Le référencement local, qu'est-ce que c'est ? C'est un moyen d'améliorer la visibilité d'une entreprise sur Internet pour que, lorsqu'une personne recherche un service ou un produit à proximité, elle puisse facilement trouver ce qu'elle cherche... et découvrir des entreprises comme celles de notre région !

Pour que cela soit possible, il faut optimiser sa présence en ligne, et ça passe par :

1. L'optimisation de la fiche établissement Google, pour que les informations soient bien visibles.
2. L'amélioration du site web pour les recherches locales, pour attirer les clients de la région.
3. La mise en place de campagnes publicitaires ciblées, pour toucher les bonnes personnes au bon moment.

Mon approche est simple : pas de grandes promesses, juste des actions concrètes pour que les entreprises locales gagnent en visibilité. Si vous êtes entrepreneur à Belz et que vous souhaitez en savoir plus, n'hésitez pas à me contacter !

À bientôt, et au plaisir d'échanger avec vous !

éKo 2.0
Elodie KERGRESSE
Tél. 06 59 92 34 38
Site internet : www.seolocal-by-eko.fr



Lignes & couleurs - Lignes & Bois

Dans le monde du travail, il est rare de trouver des couples qui unissent à la fois leur vie personnelle et professionnelle avec autant de passion. C'est pourtant le cas de Solenn et Damien, un couple dynamique, tous deux âgés de 43 ans, qui a su allier leurs compétences respectives en créant deux entreprises complémentaires basées dans la ZA des Quatre Chemins à Belz : une entreprise de peinture et décoration intérieure, Lignes & Couleurs et une société de menuiserie, Lignes & Bois.

Solenn, passionnée de peinture et de décoration, a toujours rêvé d'apporter une touche esthétique aux espaces de vie. Elle a décidé d'en faire son métier suite à une reconversion professionnelle il y a deux ans. De son côté, Damien, menuisier expérimenté, possède un grand savoir-faire dans la création de meubles sur mesure et d'aménagements intérieurs. Ensemble, ils ont décidé de combiner leurs talents pour proposer une offre complète à leurs clients.

« Notre objectif est de transformer les espaces en alliant fonctionnalité et esthétique. Pour cela, nous avons à cœur d'échanger et de partager avec les clients sur leurs envies et leurs attentes, jusqu'à ce que le projet leur corresponde parfaitement », expliquent-ils.

« Pour cela, nous dessinons les plans sur logiciel, avec un panel de matériaux originaux, avec une empreinte éco-responsable. Nous pouvons également réutiliser et mettre au goût du jour le mobilier existant »

Leur partenariat repose sur une vision commune : créer des espaces de vie qui reflètent la personnalité et les besoins de chacun. Ce travail en commun permet également de discuter des aspects techniques tout en intégrant les idées esthétiques. Cette approche collaborative permet d'optimiser chaque projet, également en termes de planning.

Lignes & Couleurs
Solenn Costa
9, rue Gutenberg
Tél. 06 50 93 25 52
solenn.decorarion@gmail.com

Lignes & Bois
Damien Simoneau
9 rue Gutenberg
Tél. 06 66 46 02 12
contact@lignesetbois.fr



Mélanie Leroyer-Kermel

Installée à Belz depuis 5 ans, Mélanie LEROYER-KERMEL propose des cours de Hatha Yoga, et également un accompagnement spécifique de coaching individuel.

Coach certifiée de l'Institut des Neurosciences Appliquées et spécialisée dans l'hypersensibilité et le harcèlement, elle aide aujourd'hui les femmes hypersensibles à assumer pleinement leur singularité, et à se faire respecter avec assertivité en toutes circonstances.

Elle propose un accompagnement et mentorat personnalisé de 3 mois qui s'effectue en visio et/ou en présentiel au travers d'un parcours significatif qu'elle a elle-même éprouvé.

Après une carrière dans les Ressources Humaines, Mélanie ne se sentait plus à sa place, déconnectée de ses valeurs, l'humain étant souvent peu considéré à sa juste valeur.

Passionnée de psychologie et de bien-être humain, elle est convaincue qu'harmoniser nos relations contribuera à un monde meilleur et répondra en partie à nos problématiques sociétales actuelles.

Elle a par ailleurs travaillé deux années sur un projet d'école alternative à pédagogie Montessori (Ile et Vilaine) et effectué plusieurs remplacements de professeurs des écoles.

« L'éducation positive et bienveillante est pour moi LE pilier central d'une société plus humaine et respectueuse des êtres vivants. »

Elle-même hypersensible et forte d'une dizaine d'années d'introspection, de cheminement personnel et d'accompagnements thérapeutiques, elle œuvre aujourd'hui pour le respect des différences et les valeurs profondes telles que l'empathie et l'altruisme, aussi bien dans nos relations aux adultes, qu'aux enfants. « On n'accompagne pas les autres du jour au lendemain. »

Mélanie LEROYER-KERMEL
Tél. 07 87 07 65 90
Mail : information@melanie-leroyer.fr
Site internet : www.melanie-leroyer.fr



Sophie Leleu, hypnothérapeute

Sophie Leleu, hypnothérapeute, est heureuse de proposer son expertise au service des habitants de Belz et de ses environs dans son nouveau cabinet, situé au 1er étage de la pharmacie. Elle exerçait précédemment sur la commune de Plouhinec depuis plus de 6 ans.

Formée à l'Institut Français d'Hypnose Humaniste & Ericksonienne (IFHE) à Paris, une école reconnue pour sa contribution et son rayonnement des pratiques de l'Hypnose en France depuis plus de 30 ans, Sophie a suivi les enseignements de grands noms de l'Hypnose et de la Programmation Neuro-Linguistique (PNL), tels qu'Olivier Lockert, fondateur de l'IFHE, et Patricia d'Angeli, co-fondatrice de l'Hypnose Humaniste.

Les différentes méthodes thérapeutiques pratiquées dans son cabinet ont pour but de soigner, de soulager, de réduire ou stopper des troubles du comportement.

Durant la séance, vous serez confortablement installé assis sur le canapé ou sur un fauteuil dans un décor chaleureux et soigné de son cabinet, à l'ambiance apaisante et au calme. Elle vous fera entrer dans un état propice au changement permettant de soulager vos douleurs physiques ou psychologiques, de trouver ou re-trouver une meilleure qualité de vie, un bien-être, un équilibre.

Pour réussir des objectifs de développement personnel, professionnel ou sportif (préparation d'examens écrit, oraux, permis B etc.) Sophie est également formée au coaching.

Enseignante en auto-hypnose, elle peut aussi vous apprendre à utiliser cette technique pour prendre



soin de vous et d'en profiter à votre convenance, en dehors des séances, pour mieux vous aider.

L'hypnose thérapeutique est une thérapie brève, accessible à tous. La méthode est douce, sans danger, efficace et puissante. L'état d'hypnose est naturel.

« J'accueille chaque personne avec bienveillance et je crée un espace de confiance pour travailler ensemble à la résolution de sa problématique », affirme-t-elle.

Sophie peut prendre en charge divers troubles comme les addictions, les phobies, les traumatismes, les troubles DYS, l'énurésie, l'anxiété, le sommeil, le poids, les douleurs, la dépression, les TICS, la confiance en soi, l'estime de soi et bien d'autres cas. (Liste de troubles sur son site internet).

Son cabinet est ouvert du lundi au vendredi. Consultations uniquement sur rendez-vous.

Sophie Leleu - Hypnothérapeute
27 rue du Dr Laënnec, BELZ
Tél. 06 71 65 03 68
Mail : contact@bienpratique.fr
Site internet : <https://hypnose.bienpratique.fr>



Claire Guillas, psychopraticienne

- Un accompagnement dans votre démarche d'épanouissement.
- Une aide pour affronter des événements importants, faire face à vos difficultés relationnelles, vaincre les phobies, le stress, l'anxiété et les traumatismes.

Claire Guillas
27, rue du Dr Laënnec, BELZ
Tél. 06 52 31 98 63
Site internet : claireguillaspsychopraticienne



Retour sur Belzoween



Gros succès de l'animation Belzoween en octobre dernier. Le programme concocté par le service jeunesse de la commune a attiré toutes les générations autour d'un programme très riche en sensations. Chemin de l'épouvante, escape game, lecture de contes, atelier citrouille, maison hantée, spectacle pyrotechnique ont ravi le public venu très nombreux se faire peur !



**Rendez-vous
en octobre 2026 pour
la prochaine édition**





Accueil des Loisirs

Spécial nouveau CME

Le vendredi 11 octobre a eu lieu l'élection du nouveau conseil municipal. Ils étaient plus de 30 candidats à déposer leur candidature, 7 de plus qu'il y a deux ans. 12 enfants ont été élus, 6 filles et 6 garçons avec de nouvelles idées et projets pour ce nouveau mandat de deux ans.



Le samedi 30 novembre, le conseil municipal des enfants a participé à son premier évènement solidarité au repas des aînés. Ils ont pris des photos souvenirs des participants qu'ils revendaient en don libre, ce qui a permis au CME de récolter 215 € qu'ils ont reversés au Téléthon.

Et le dimanche 8 décembre ils étaient également présents au marché de Noël de 9h à 12h pour vendre du chocolat chaud, SOS cookie, crêpes, sachets de bonbons et barbe à papa. La junior association a ensuite pris le relais de 12h à 19h. Les jeunes ont relevé ce nouveau défi haut la main, une équipe motivée, déterminée et souriante, pour le plus grand plaisir des visiteurs. Cette vente a permis de récolter 305€ dans le but de financer un projet autour de l'environnement.



Trois séjours ont eu lieu cet été à l'accueil de loisirs, le séjour au Moulin des oies pour les 3/5 ans, qui s'est transformé en séjour dans les locaux de l'accueil de loisirs suite à une météo automnale. Ils étaient 13 enfants à participer à ce séjour avec une journée au ranch de Calamity Jane.

Un deuxième séjour au Zoo de Trégomeur pour les 6/8 ans, ils étaient 18 enfants à participer aux ateliers proposés par le zoo et à profiter de la piscine au camping.

Et le dernier séjour pour les plus grands de 8 à 11 ans au lac de Guerlédan où ils étaient 22. Au programme du Kayak, de l'escalade, des veillées, des grands jeux et baignade étaient au rendez-vous pour le plus grand plaisir des enfants.





↑ Des jeunes pirates



↑ Initiation à la boxe



↑ Parcours ludiques



↑ Atelier cuisine

Accueil des Loisirs

Encore un été de passé chez les Lutins où les enfants et les animateurs ont pu s'amuser avec des thèmes différents chaque semaine. Les enfants ont pu découvrir des activités autour des jeux olympiques, des émotions, de l'espace, du monde marin, les explorateurs, les pirates, les 4 éléments... Et pour clôturer le mois de juillet les enfants ont pu participer à un stage de cirque avec « l'école des arts du cirque » d'une semaine avec un spectacle pour les familles en fin de semaine à la salle polyvalente.



↑ Jonglage



↑ Préparation du spectacle



↑ Acrobaties

La passerelle des enfants vers l'Espace Jeunes

Tous les mercredis matin les enfants de CM1/CM2 inscrits à l'accueil de loisirs peuvent venir à l'Espace Jeunes y découvrir le lieu, s'imprégner de son fonctionnement et profiter de ses équipements ludiques. La bonne humeur est au rendez-vous à chaque fois !

Et une animation ludothèque est proposée aux CM2 des deux écoles sur le temps méridien des jeudis et des vendredis.

Le passage de l'enfance vers l'adolescence est ainsi assuré dans les meilleures conditions.

A bientôt à l'Espace Jeunes !



Tu as entre 11 et 17 ans ? Connais-tu l'Espace Jeunes de Belz ?

Viens rencontrer tes amis, ou t'en faire de nouveaux dans un cadre serein propice au développement de projets !

Au menu : billard, baby-foot, fléchettes et ping-pong ! De la cuisine et des jeux, mais aussi des sorties de plein air, de l'escalade...

Il suffit pour venir de remplir un dossier d'adhésion et tu es le bienvenu !

Régulièrement les jeunes peuvent profiter d'activités ou de sorties le soir. En général, deux soirées sont programmées chaque semaine des vacances scolaires !

Et pour les plus de 14 ans, des soirées sont organisées à leur initiative les vendredis soir des périodes scolaires. Suivi de leurs projets sur l'année ou sorties sportives comme les soirées soccer ! Venez vite avec vos envies et vos projets.



Espace Jeunes

Argent de poche 2024

Cette année 6 jeunes de 16/17 ans ont été retenus pour le dispositif Argent de poche :

- 2 au service technique (bâtiments et espaces verts)
- 1 à la médiathèque
- 3 à l'accueil de loisirs et restauration scolaire

Ils ont travaillé de 4 à 10 jours, 3h/par jour cet été.

Félicitations à tous les jeunes pour leur engagement lors de leur semaine et remercions les agents responsables pour leur accompagnement et leur pédagogie.

Les dossiers de candidatures seront disponibles mi-février pour l'été 2025

↓ Lucas, service Bâtiments



↓ Tom, espaces verts



↓ Léna, accueil de loisirs



↓ Louison, médiathèque



DISPOSITIF ARGENT DE POCHE
POUR LES JEUNES BELZOIS DE 16 ET 17 ANS

4/5 fois 3 h par jeune travaillées dans les différents services de la commune en juillet
 15€ la demie journée

contact elodie : 06.34.19.09.98
 elodie.leroy@mairiebelz.com

Belz
 Ria d'été!



← Perrine, restaurant scolaire



1 mois/ 1 sport

Dans le cadre du dispositif 1 mois /1 sport avec AQTA, les jeunes belzois ont l'opportunité de se retrouver avec les jeunes de la communauté de commune pour découvrir de nombreux sports : escalade, surf, skate, course d'orientation, quidditch, kinball, sports de combat !

Jeux olympiques rugby à 7 féminin

Un grand merci à Aray Quiberon Terre Atlantique d'avoir permis à 8 jeunes du territoire dont 4 jeunes de Belz d'assister aux Jeux Olympiques à Paris. Le mardi 30 juillet restera à jamais gravé : nous avons assisté à 10 matchs de Rugby à 7 féminin.

Une très belle découverte de ce sport incroyable à regarder ! Bravo à notre Alréenne Caroline Drouin.

Les activités sont gratuites pour les jeunes de 12/17 ans, n'hésitez pas à vous rapprocher du service jeunesse pour plus d'informations !



Chantier jeunes de 11 à 15 ans

Cet été, 3 jeunes ont participé au chantier jeunes proposé en juillet, en contrepartie d'une réduction sur les activités, stages, séjours de l'espace jeunes.

Objectif : fabrication des décors de Noël de la commune. Ils ont réalisé les bonhommes de neige qui décorent le bourg, et effectuer du rangement au nouvel espace jeunes. Bravo et merci à eux !

Les chantiers jeunes ont un rôle éducatif, formateur et social.

C'est également le moyen de créer une bonne dynamique de groupe, favoriser les rencontres et la solidarité. C'est une bonne solution pour financer leurs loisirs, s'impliquer dans la commune et véhiculer une belle image de la jeunesse !

La commune soutiendra les jeunes dans leurs futurs projets (spectacle, mini-séjour, sorties...)

Le tout dans la joie et la bonne humeur !

De nouveaux stages auront lieu cette année. Renseignez-vous auprès du service jeunesse.



SEJ BELZ

POUR LES JEUNES BELZOIS DE
11 À 15 ANS
CHANTIERS
JEUNES

3 h par jour travaillé
pour un projet de la commune
15€ la demie journée
durée en fonction du projet

contact elodie : 06.34.19.09.98
elodie.leroy@mairiebelz.com

Belz
Rio d'été!

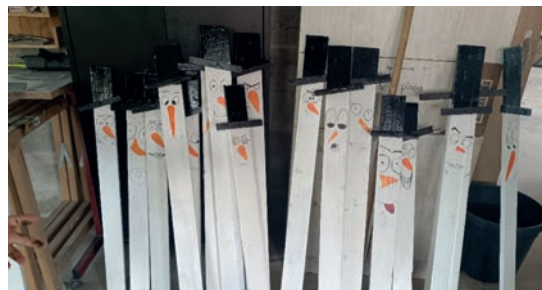



Espace Jeunes



Junior association

Vous avez déjà dû apercevoir ce petit groupe de jeunes. Leur projet : partir à Strasbourg et en Allemagne à Europapark.

La junior association participe activement aux événements de la commune pour récolter des fonds pour leur projet culturel et sensationnel. Ils sont 8 jeunes de 12 à 15 ans très motivés. Ils ont participé à l'apéro concert en vendant gâteaux et chichis. Lors de Belzoween, ils tenant un stand sucré et une tombola, ils remercient tous les commerçants de la commune pour les nombreux lots offerts.

Et dernièrement, ils ont tenu en partenariat avec le CME le stand crêpes, chocolat chaud et SOS cookies

Ils méritent un grand encouragement !



Kiffe ton cycle

En juillet, nous avons accueilli à l'espace jeunes Charline Hubert éducatrice menstruelle certifiée. Un moment entre filles de 10 à 15 ans pour parler des règles. Un espace de découverte et de parole. Une opportunité de parler librement et sans tabou !

Un temps pour apprendre à se connaître, dans un cadre pédagogique, ludique et respectueux.

Au vu des retours très positifs nous organiserons certainement un autre atelier avec Charline.



L'éducation menstruelle c'est quoi ?

C'est une pédagogie visant à diffuser un socle de connaissances et d'informations avec pour objectifs de :

- Comprendre l'anatomie et le fonctionnement du corps
- Favoriser l'accès au bien-être menstruel, quel que soit son âge et son vécu



- Préparer les jeunes filles à l'arrivée des règles, les apaiser dans ces moments de transformation
- Prévenir les pathologies liées au cycle menstruel (endométriose, SOPK, syndrome du choc toxique)
- Libérer la parole individuelle et collective pour briser les tabous
- Lutter contre les discriminations et la précarité menstruelle

Pourquoi faut-il généraliser l'éducation menstruelle ?

Les règles surviennent de plus en plus tôt et les premiers enseignements arrivent souvent trop tard. Méconnaissances, désinformation, précarité menstruelle, stress voire douleurs peuvent affecter la santé physique et mentale des élèves et générer de l'absentéisme scolaire, source d'inégalité.

SUPER U

Route d'Étel - **56550 BELZ**
Tél. **02 97 55 33 60**
Fax 02 97 55 55 98



Kerlann - 56550 LOCOAL MENDON - Tél. 02 97 55 32 22
Fax. 02 97 55 59 40 - Mail : kerlyscontact@mousquetaires.com

BELZ IMMOBILIER

VOTRE PARTENAIRE DEPUIS 1990

by KLA



Contactez nous

www.belzimmobilier.com

Pour l'**ACHAT**,
la **VENTE**, la **LOCATION**
(saisonnnière ou à l'année),
faites appel
à une équipe
de professionnels.

2, rue Kerdonnerc'h
56550 BELZ
(FACE À LA MAIRIE)

02 97 55 22 36



Les Agences
Réunies c'est

Un fichier commun
1^{er} Groupe Régional
d'Agences Immobilières
FNAIM
14 agences en Morbihan
Votre agence
de proximité sur la Ria



L'école Per Jakez Hélias

MARCHESPORT & SOLIDARITÉ : NOTRE CROSS D'AUTOMNE

Comme chaque année, à l'automne, tous les élèves de l'école ont participé au cross organisé par l'équipe enseignante et l'ALB (l'amicale laïque de Belz). Après un échauffement en musique, les enfants ont couru autour du stade accompagnés et encouragés par les parents, grands-parents et enseignantes. Cette année, les enfants ont couru pour l'association «Imagine for Margo», qui lutte contre les cancers pédiatriques et qui a accompagné un de nos petits élèves. Un moment sportif, convivial et solidaire !



PRÉVENTION & SÉCURITÉ ROUTIÈRE

Jeudi 17 octobre 2024, des bénévoles de la Prévention Routière sont venus à la rencontre des élèves de CM1/CM2 afin de les sensibiliser aux bons usages de la route qu'ils soient piétons, cyclistes ou encore usagers des bus scolaires.

La journée s'est déroulée en deux temps : une approche théorique (familiarisation avec la signalétique, visionnage de vidéos et quizz final) et une partie pratique (parcours à vélo sur une piste aménagée et ateliers de maniement du vélo). Les élèves sont repartis heureux munis de leur diplôme..

SEMAINE DU GOÛT

Les élèves de la Maternelle ont profité de la semaine du goût, en octobre, pour cuisiner et développer leur palais. Au programme : petit déjeuner équilibré en classe (éducation santé), ateliers cuisine pour les plus jeunes avec Jean-Pierre Pontreau (Urban Sushi truck) et Kevin Weus (Le P'tit gourmand) restaurateurs et parents d'élèves (éducation au goût). Des dégustations de fruits, à l'aveugle, ont également été organisées pour le cycle 2 et pour les plus grands, ateliers pluridisciplinaires : découvertes autour du lexique (de la cuisine et du goût), recherches individuelles de recettes coup de cœur, en mathématiques mesures et proportions, oralité : lectures de recettes « les ratés qui deviennent des succès » + ateliers cuisine.



SPORT & MULTI-ACTIVITÉS : LA MAGIE DU VENDEE GLOBE



Cette année plusieurs classes de l'école suivent activement la 10ème édition

du Vendée Globe, cette incroyable course légendaire autour du monde, en solitaire, sans escale et sans assistance.

Au programme : géographie, sciences, lecture de récits d'aventures et de documentaires, mathématiques, histoire, écologie...et émotions sont à l'honneur dans ce projet pour le plus grand plaisir de nos élèves.



CITOYENNETÉ & SOLIDARITÉ : CÉRÉMONIE DU 11 NOVEMBRE

Quelques élèves de cycle 3 ont participé à la cérémonie commémorative du 11 novembre. Ils ont lu des lettres de poilus et ont déposé des gerbes de fleurs au pied du monument aux morts.



L'ÉCOLE EN MUSIQUE : DE LA RENTRÉE À NOËL

L'atmosphère était pleine d'enthousiasme alors que les élèves se rassemblaient pour célébrer, début septembre, la rentrée en musique.

Accompagnés de leurs enseignantes, après plusieurs répétitions collectives, les jeunes artistes (de la maternelle au CM2) ont chanté d'une seule voix, devant leurs parents, « Toi plus moi » de Grégoire.

A l'approche des fêtes de fin d'année, un spectacle de Noël, alliant danses et chants a également été proposé le 6 décembre sur la place du marché, toutes les classes y ont participé, accompagnées parfois à la guitare par notre « maîtresse musicienne », pour offrir aux familles un spectacle plein de légèreté.



LA NATURE À L'ÉCOLE : PLANTONS DES ARBRES !

Dans le cadre de la végétalisation de la cour de l'école, et afin de sensibiliser un peu plus les élèves sur leur écosystème l'association Water Family est intervenue le 14 octobre auprès des élèves de CP/CE1 et CE1/CE2 avec un seul mot d'ordre: «apprendre à connaître le vivant pour mieux le protéger». Tous les élèves sont ainsi repartis avec un cahier nature « arbre, sol, eau » et un vrai «bébé arbre» (pin douglas ou chêne) à planter chez eux pour ceux qui le souhaitent.

Puis, le 21 novembre, pour concrétiser cette action, chacune des sept classes de l'école a participé à la plantation de tulipiers de virginie, avec l'aide de Johann et Simon, des Services Techniques de la ville, côté élémentaire, face à notre beau théâtre de verdure.



NATURE & CLIMAT SCOLAIRE : UNE ÉCOLE TRANSFORMÉE !

Depuis la rentrée, les enfants de l'école (maternelle & élémentaire) sont allés de surprises en surprises, en découvrant leurs cours débitumés, les nouveaux espaces végétalisés, de nouvelles zones de jeux... Paroles d'enfants : « on dirait que la cour est encore plus grande », « maintenant on peut jouer à plein de choses différentes et 'y a pas que le foot », « avec tous les arbres et les fleurs ça va être trop joli au printemps », « c'est super d'avoir des grands jeux à l'école », « nous on adore jouer dans le mulch, c'est rigolo et si on tombe on se fait moins mal »



L'ÉCOLE DANS LA NATURE : ÉCOLE DU DEHORS

Toutes les enseignantes ont maintenant instauré des temps d'école «hors classe», se tournant vers la nature, pour des moments d'école du dehors, des « randonnées pédagogiques », des séances décrochées...qu'il s'agisse de travailler, autrement, les mathématiques, le français, l'art, les sciences ... ou simplement pour découvrir et mieux connaître l'environnement proche de l'école. Ces sorties et randonnées se font à un rythme régulier, 1 fois par semaine, par mois ou par période (selon les objectifs, les classes, le contexte météo...).



L'école c'est aussi :

Une équipe dynamique et pleine de projets, qui a plaisir à partager tous ces beaux moments avec les enfants et leurs familles. A ce titre, merci aux parents bénévoles qui nous accompagnent tout au long de l'année, à l'Amicale laïque qui nous soutient financièrement par ses actions et à la mairie pour son implication dans la transformation des cours.

L'école c'est aussi... des séances de natation (du CP au CM1), l'initiation aux langues (anglais ttes les classes et découverte de l'allemand pour les CM2), des jardins d'école, des projets solidaires (cartes de vœux aux résidents de l'EHPAD, aux personnes isolées...), des projets culturels et artistiques (la « Grande Lessive », le concours des Incorruptibles...), sports (tennis, rugby, activités nautiques...) et bien d'autres encore.

Très belle année à tous, qu'elle soit douce et légère !

Nous vous rappelons que les inscriptions peuvent se faire toute l'année, l'équipe se fera une joie de vous renseigner :

ec.0561724v@ac-rennes.fr

Tel : 02 97 55 33 59 (élémentaire)

ou 02 97 55 47 63 (maternelle)



L'école Saint Jean

L'école Saint Jean c'est 100 élèves répartis dans 4 classes. C'est une équipe pédagogique constituée de 7 enseignants et 3 ASEM. C'est un projet d'établissement au service des apprentissages fondamentaux grâce à des pédagogies adaptées, innovantes et vivantes. Son projet éducatif est basé sur les valeurs de l'enseignement catholique. Cette année encore, il donne une place prépondérante au climat scolaire, à la bienveillance éducative et à la communication (élèves/familles/professionnels). L'école Saint Jean c'est aussi une association de gestion (OGEC) et une association de parents d'élèves (APEL) très active et dynamique. Ainsi, les différents projets pédagogiques proposés par l'équipe enseignante peuvent être vécus par l'ensemble des élèves. En voici un aperçu pour ce début d'année.

DÉPART DE MARIE-JOSÉ

Après une longue carrière d'ASEM à l'école, Marie-José Bulion a fait valoir ses droits à la retraite. Son départ a été un moment fort et émouvant pour l'ensemble de la communauté éducative et pour les enfants. Nous lui souhaitons beaucoup de bonheur dans sa nouvelle vie. MERCI Marie-José !



VOILE ETEL

Les élèves ont évolué pendant 5 séances sur le plan d'eau d'Etel. Ils ont navigué sur des funboats avec leurs moniteurs Yann, Ronan et Boris.



LA BÉNÉDICTION DES CARTABLES

Père Dominique Ribalet est venu bénir nos cartables, jeudi 5 Septembre à 15h30. Avec lui, nous avons prié, chanté et ensuite il nous a distribué un marque page, avec une petite prière à l'arrière.



CLASSE EN FORÊT

Pédagogie alternative au cœur des apprentissages, la classe en forêt pratiquée tous les 15 jours par les élèves de GS/CP, apporte de nombreuses compétences transversales et beaucoup de motivation et de plaisir.

EPS

Nous accueillons depuis la rentrée deux stagiaires de licence 2 STAPS, Alexis et Mathis. Dans le cadre de leur formation, le mardi après-midi, ils prennent en charge les classes de Ce1/Ce2 et Cm1/Cm2 en Éducation Physique et Sportive. Ils ont pu ainsi proposer aux élèves des séances de travail autour de plusieurs disciplines : les relais, le handball, l'ultimate.



ANIMATION UGSEL

Virginie, animatrice à l'UGSEL 56, est venue coenseigner des séances de courses d'orientation aux élèves de CM.

SORTIE À LA BOULANGERIE

Judi 17 Octobre, nous sommes allés à la boulangerie chez les parents d'Anatole, Augustin et Marcel. Nous avons été accueillis par Mr et Mme Robic. Tout d'abord Madame Robic nous a offert des chouquettes. Puis nous sommes rentrés dans le fournil et le boulanger nous a expliqué la fabrication du pain.





COLLÈGE

En partenariat avec le collège Saint Michel de Carnac, les élèves participent à un cross lors duquel certains brillent par leur performance. La directrice ou les profs du collège se déplacent également à l'école pour des initiations. En ce début d'année, c'est un cours d'anglais qui leur a été dispensé.

PRÉVENTION ROUTIÈRE

Les élèves de CM1 et CM2 ont approfondi leurs connaissances sur la sécurité à vélo. Le matin en classe, les animateurs de la prévention routière ont apporté un enseignement théorique. Mais l'après-midi, chaque élève a pu s'entraîner sur une vraie piste vélo !

DOMICILE COLLECTIF

Afin de favoriser les échanges intergénérationnels, nos classes de CE et de GS/CP répondent aux invitations du domicile collectif de Belz. Des rencontres autour de jeux de société puis à l'occasion d'un arbre de Noël sont vécues par les élèves.

BRETAGNE VIVANTE

Les élèves sont allés voir l'eryngium, une espèce endémique de Belz, avec l'association Bretagne Vivante. Ils ont également observé les plantes et les insectes sous l'œil expert de Martin et Hélène, membres de l'association.



LES MATERNELLES DÉCOUVRENT LA FORÊT EN AUTOMNE

Vendredi 22 novembre, le matin, la classe de TPS-PS-MS a effectué sa première école buissonnière de l'année, au bois derrière le presbytère. Sur leur chemin, quelques poules, un bouc et une chèvre sont venus saluer les enfants. Puis les enfants sont allés découvrir la forêt en automne afin d'observer la nature.



LETTRE AU PÈRE NOËL

Après avoir rédigé leur lettre le lundi 2 décembre, les enfants se sont rendus à la boîte aux lettres du Père Noël après la sieste, le mardi 3 décembre pour y déposer leur liste. En retour, pour leur plus grand bonheur, le Père Noël leur a offert un petit tour de manège !

POP ENGLISH

Depuis de nombreuses années maintenant, Mylène, de l'association Pop English, intervient chaque semaine dans les classes de la maternelle au CE2 pour une initiation très ludique et efficace à l'anglais.

TRAVAUX

La classe de Petite et moyenne section a fait peau-neuve ! Les peintures, les rideaux et le mobilier ont été changés pour un accueil plus adapté et plus chaleureux. Merci aux parents qui ont prêté main-forte !



NOËL ET PARTAGE

La maman d'Axel nous a proposé de participer à l'opération « Boîtes de Noël » au profit des Restos du Cœur. Les enfants ont largement coopéré à cette action de partage. C'est ça aussi l'esprit de Noël...

NOËL EN MUSIQUE ET LUMIÈRE

Le grand spectacle musical « Lumière de Noël », entièrement écrit, composé et mis en scène par notre intervenante musicale Jehanne Sevelec, a été donné devant tous les parents et amis de l'école. Ce fut une très belle soirée !





Marché Estival de Belz

UNE ÉDITION 2024 PROMETTEUSE !

Chaque dimanche matin, la rue du Général de Gaulle s'est transformée en un véritable lieu de vie grâce au marché estival de Belz. Cette année, du 7 août au 25 septembre 2024, le marché s'est étendu exceptionnellement au-delà de son périmètre habituel pour investir la rue du Général de Gaulle, à titre d'expérimentation. Ce projet a été rendu possible grâce au travail de Xavier Dal et Éric Le Tortorec, conseillers municipaux, qui ont mené des recherches et des concertations avec les acteurs locaux.

L'objectif de cette initiative est triple : garantir la sécurité des piétons face à la circulation sur la RD 116, accueillir un plus grand nombre d'exposants et offrir des



Les visiteurs ont pu profiter de nombreuses animations tout au long de l'été, avec des performances de Sevenadur Bro Belz, Le Chant du Large, le groupe Kleiz Mor Breizh et d'autres artistes qui ont su animer ces journées de marché avec succès. L'ambiance festive et conviviale a ravi petits et grands, faisant du marché un rendez-vous incontournable.

« Au début on appréhendait, mais ça été une très bonne initiative », notaient les habitués, qui observaient que les badauds s'attardaient et appréciaient la rue sans voiture.

Reconduite pour 2025

Fort de ce constat, une reconduction est prévue pour 2025 sur une période allongée de mi-juin à mi-septembre.



conditions optimales pour les animations. De plus, cette extension permet aux commerçants locaux de déployer un étal devant leur boutique, renforçant ainsi le lien entre le marché et le commerce de proximité.

À l'automne, les commerçants ont été conviés à un débriefing afin d'évaluer cette expérience et de discuter des améliorations possibles pour les prochaines éditions.

L'objectif est d'accueillir davantage de déballeurs, proposant plutôt du « local », quant aux animations la volonté est de les renouveler.

*Xavier DAL, Eric LE TORTOREC
Conseillers Municipaux.*

80^{ème} anniversaire de la libération de notre Pays



Belz marquera cet évènement

A BELZ, le temps fort de ce 80^{ème} anniversaire de la libération de notre Pays aura lieu le dimanche 18 mai prochain, en matinée.

Le programme est en cours d'élaboration avec les services communaux impliqués (service technique, culturel, jeunesse, Police Municipale), les établissements scolaires et l'ANACR (Association Nationale des Anciens Combattants et ami(e)s de la Résistance.

Entre pavoisement du bourg aux couleurs des pays libérateurs, expositions, animations sur le marché du dimanche matin, le programme se construit pour

que ce 18 mai soit un temps festif mais aussi de souvenirs, souvenir de joie et de soulagement par la Libération de notre pays de l'armée allemande d'occupation, mais aussi de recueillement en pensant à tous ceux qui ont donné leur vie pour cette libération, à ceux qui ont été blessés, qui sont revenus des camps de la mort meurtris à tout jamais.

La mairie aura l'occasion de communiquer sur cet évènement lorsque le programme sera bouclé, mais d'ores et déjà, elle fait appel aux habitants qui auraient des photos de cette époque de

la 2nde guerre mondiale, de la libération. Nous proposons d'en faire des copies pour les exposer dans le bourg.

Contact : 02 97 55 33 13 - communication@mairiebelz.com

LE VOYAGE de Gérald AUBERT

Comédie dramatique
(durée 1h30)

Compagnie LE VIEUX RAFIOT

Vendredi 9 mai 20h
MÉDIATHÈQUE DE BELZ



EXPOSITION D'OBJETS DE LA
SECONDE GUERRE MONDIALE
- DANS LA MAIRIE -
16, 17, 18
Mai 2025



DIMANCHE 18 MAI 2025 :

- ARRIVÉE DE VÉHICULES AMÉRICAINS DANS LE BOURG DE BELZ À 10H
- CONCERT JAZZ ANNÉES 40 DANS LE BOURG À 10H
- CÉRÉMONIE AU MONUMENT AUX MORTS À 11H30



ORGANISÉ PAR LA MAIRIE DE BELZ

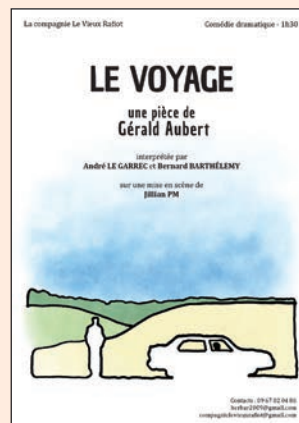

Un père et un fils font un voyage. Le père, veuf depuis quelques mois, raconte volontiers son passé au fil des kilomètres.

Le voyage, c'est lui qui l'a voulu.

Le fils conduit, écoute son père. Ces histoires, il les a déjà entendues mille fois.

Ce voyage n'a rien de touristique. C'est une commémoration, un retour, une descente vers la mémoire.

Et tout à coup plus rien n'est innocent.

Programme sous réserve de modifications



Programme des animations de la médiathèque Le Passe Temps

24^e FESTIVAL marionnettes théâtre d'objets **MÉLISCÈNES**

Atelier de création de marionnettes

Venez créer votre marionnette luciole avec Corinne Thomazo, artiste plasticienne ! Faites briller votre créativité au sein de cette constellation collective ! Prêt.e à illuminer le festival Méliscènes avec une touche de fantaisie ? Rien de plus simple ! A partir d'une planche à découper ou de matières récupérées (tissus, fourrure, plumes, magazines ...), découpez et collez pour créer votre marionnettes luciole. Les lucioles qui seront récoltées et assemblés dans chaque commune, formeront une grande suspension lumineuse, qui sera exposé au public dans chacune des médiathèques participantes à partir du 8 mars 2025, pour former une grande constellation marionnettique !

Médiathèque Le Passe Temps
Inscriptions au 07.87.61.66.90 ou
mediatheque@mairiebelz.com

**Mardi
11 février
14h**



Spectacle de marionnette «Vent debout»

Cie Des Fourmis dans la lanterne
Dès 7 ans - 50 min (+15 min de rencontre avec l'équipe artistique)

La vie d'une jeune fille bascule quand elle fait l'étrange découverte d'un pays grouillant de mots, de sons et de couleurs. Chez elle, tout est blanc et rien ne résiste au vent. Un vent violent, capricieux et omniprésent. N'ayant connu que le silence, elle tente de comprendre ce qui la sépare de cet autre monde.

Ce spectacle visuel, sans parole, évoque les pays où les peuples sont réduits au silence par la censure. Il y est question de liberté d'expression, d'engagement et de lutte. Une échappée poétique pour marionnettes dans un univers de papier.

Salle des Astéries - Belz
Inscriptions centre Athena

**Dimanche
16 mars
15h**



Nouvel an chinois Découverte du Qi Gong

La médiathèque vous propose de découvrir le Qi Gong avec Claire Le Bohec, du Centre les chemins. Une activité douce qui permet de développer la respiration, assouplir et renforcer le corps, apaiser les émotions et calmer l'esprit.

**Samedi 1er février
de 10h30 à 11h30**

Séance suivie d'un échange avec l'intervenante.

**Gratuit sur inscription
(places limitées)**

07 87 61 66 90

mediatheque@mairiebelz.com



Horaires d'ouverture au public
(fermé le lundi)

Mardi | Jeudi | Vendredi 16h à 18h

Mercredi 10h à 12h30 | 14h à 18h

Samedi 10h à 12h30

Tél. 02 97 55 41 80

mediatheque@mairiebelz.com

LES P'TITES HISTOIRES DE KA & KO

Bébés lecteurs

MÉDIATHÈQUE LE PASSE TEMPS (BELZ)



Les vendredis de 10h à 10h45

28 février

21 mars

2 mai

Réservations par sms 07 87 61 66 90

Liures

et Bandes dessinées



FILM DVD



AURAY QUIBERON
TERRE ATLANTIQUE

ATELIERS
Vie affective et sexuelle

« Ménopause
et péri-ménopause »

Atelier vie affective et sexuelle

« Ménopause et péri-ménopause »

Judi 31 janvier 18h30

Médiathèque Le Passe Temps
Inscriptions au 07.87.61.66.90 ou
mediatheque@mairiebelz.com

Ces ateliers seront animés par l'association En corps et en mots, et sont financés par Auray Quiberon Terre Atlantique et l'Agence Régionale de Santé.



2 boucles modifiées « ETRÉ DOUAR HA MOR » ET « TRO BELZ » proposées par l'association les Sentiers de Belz

BOUCLE « ETRÉ DOUAR HA MOR » AVEC MODIFICATION, PAR LES NOUVEAUX SENTIERS CÔTIERS, 10,8 KMS, 2H À 2H30. EN NOIR SUR LA CARTE, BALISAGE JAUNE ET PLAQUES JAUNES.

BOUCLE « TRO BELZ » AVEC MODIFICATION, PAR LES NOUVEAUX SENTIERS CÔTIERS, 20,4 KMS, 4H À 5H. EN BLEU SUR LA CARTE ET EN NOIR ET BLEU POUR LES PARTIES COMMUNES AVEC LA BOUCLE « ETRÉ DOUAR HA MOR », BALISAGE JAUNE ET PLAQUES JAUNES.

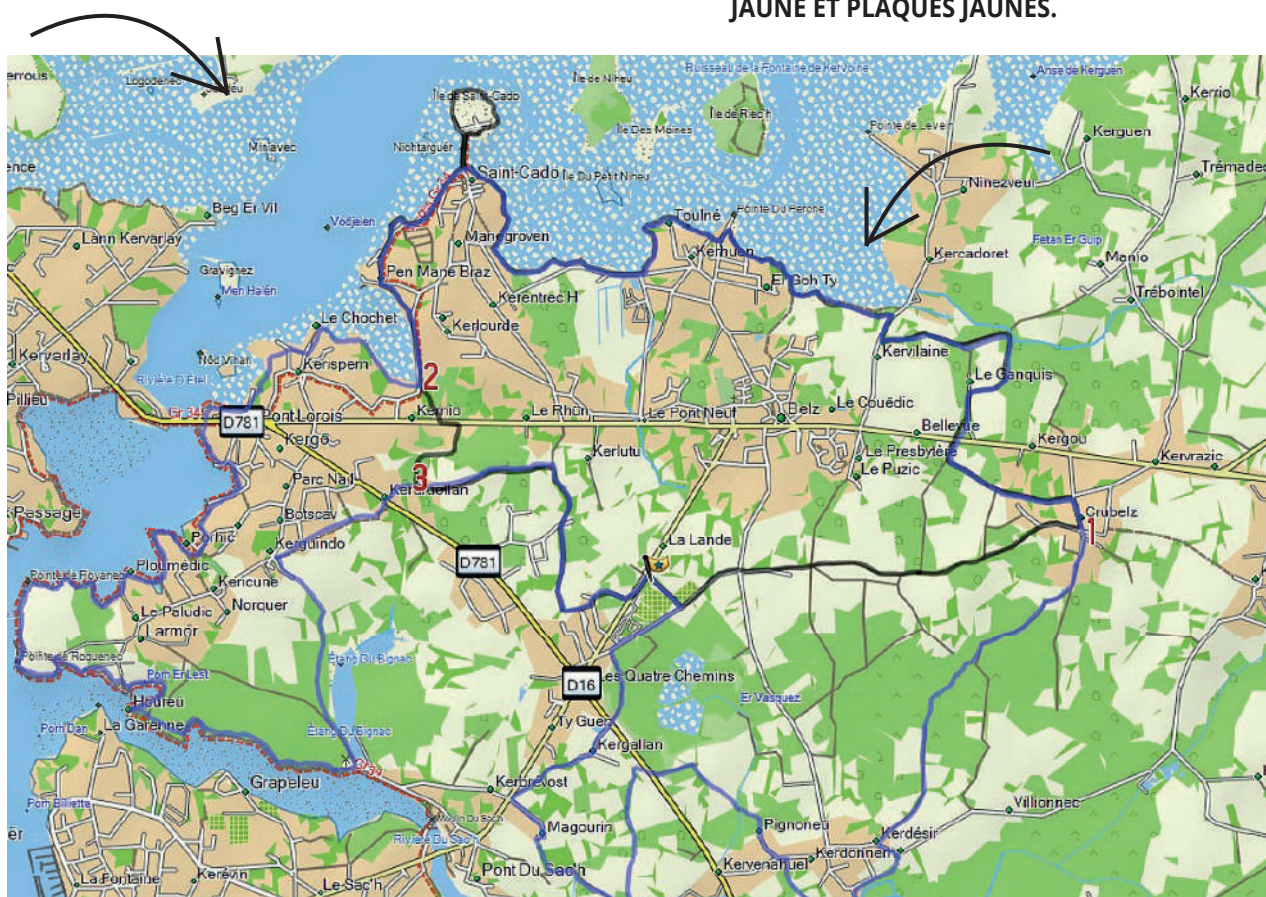

Echoppe
&
Cado

Epicerie fine-Thé/Café-déco
Cadeaux-jeux de société-cave

29 Rue du Général de Gaulle
56550 BELZ Tel : 02.97.59.74.01.

Anthony CARO
Directeur commercial

P.A. de la Ria d'Étel
56550 BELZ

Tél. 02 97 55 38 93
Fax. 02 97 55 30 42
Port. 06 69 04 38 28

EXPERT FERMETURES

www.expert-fermetures.com

Auto-école Hervé Le Glouet

ae.hlg@laposte.net

- Formation B
- Formation conduite accompagnée dès 15 ans

4 bis rue du Général Leclerc - **ETEL**
7, rue Kinvara - **LOCOAL-MENDON**
9 Place Mané Er Bleu'n - **BELZ**

02 97 55 31 44
06 63 62 13 77

**INSTITUT
AMBRE BEAUTÉ**

BEAUTÉ & MAQUILLAGE

1 place Edouard Gillouard
56550 BELZ

institut-ambre-beaute.com

02 97 55 27 93

Ambre Beauté Belz
 institut.ambre.beaute

SECURITEST

CONTROLE TECHNIQUE AUTOMOBILE

Armor Contrôle Technique

ZA de la Ria d'Étel
56550 BELZ

Tél. 02 97 29 34 56

www.securitest.fr

**Ouvert
du lundi au samedi**

piscine
flottibulle

COURS de NATATION

06 11 26 37 60

Sauvetage côtier

Enfant
Ado
Adulte

Activité ludique,
sportive et citoyenne
Initiation secourisme et
connaissance du milieu marin

**POUR VIVRE PLUS FORT
APPAREILLONS !**

**BILAN AUDITIF⁽¹⁾
GRATUIT SUR RDV**

**30 JOURS
D'ESSAI⁽²⁾
MINIMUM GRATUITS**

**AIDES AUDITIVES
100%
REMBOURSÉES⁽³⁾**

Audilab
Ensemble, pour une belle écoute

BELZ
27 Ter rue du Général de Gaulle
02 97 05 83 30

Du mardi au vendredi
de 9h à 12h et de 14h à 18h

Tous nos centres sur www.audilab.fr

1. Test non médical.
2. Sur prescription médicale. Dispositif médical CE. 3. Applicable sur les aides auditives de classe 1 référencées, sous réserve d'une complémentaire santé responsable. Voir les conditions en magasin. Audilab Morbihan, 25 rue du Général de Gaulle 56190 Muzillac, RCS Vannes 794 308 75, SAS 8 000 €.

La Belz' Saison

BIO LOCAL SOLIDAIRE

Belz

1 rue du Suroit
02 97 59 44 00

biocoop
LA BIO NOUS RASSEMBLE

**Toujours plus
de vrac
et de local**



Club Basket Belz



Le club de Basket Belz Erdeven compte pour la saison 2024-2025 actuellement 152 licenciés. Repartis en 14 équipes : une section Baby, une section loisirs, 9 équipes jeunes engagés en championnat, de U9 à U18 ainsi que 3 équipes séniors.

Le club s'est enrichi cette année de 3 entraîneurs grâce au groupement d'employeurs créé par le

Comité de basket du Morbihan, Maxime, Océan et Guillaume en plus de Medhi, salarié du club pour la deuxième année.

Grâce à la fusion avec la commune d'Erdeven, nous avons donc développé des créneaux dans la salle d'Erdeven.

Deux jeux de maillots ont été offerts par des commerçants souhaitant sponsoriser le club.

Un partenariat avec Ouest Equipements a été mis en place pour l'achat de vêtements, matériel ou

de sac au nom du club, est disponible en ligne.

Vous pouvez nous suivre sur les réseaux sociaux :

Page Facebook : Club.Basket.Belz

Page Instagram : clubbasketbelz

L'Assemblée Générale du club aura lieu en juin suivie du traditionnel tournoi interne.

Nous vous souhaitons de passer de bonnes fêtes de fin d'année et nous vous adressons tous nos vœux !





Loisirs et culture de la Ria

Depuis la rentrée de septembre, les activités de l'association ont repris avec un nombre grandissant d'adhérents (571).

Nous avons dû annuler 3 activités : l'atelier musical pour les enfants faute d'un nombre insuffisant d'inscrits, un cours de Zumba par manque d'animateur à la rentrée et l'activité de loisirs Ciseaux pinceaux animée jusque là par une personne bénévole qui a mis fin à son intervention.

A noter tout de même l'ouverture d'un cours supplémentaire de Peinture Passion.

La nouvelle activité de Zumb'séniors (30 minutes de zumba et 30 minutes de stretching) a remporté un vif succès auprès des adhérents au nombre de 60.

Lors de l'assemblée générale du 21 novembre dernier, Bénédicte Marteau a été nommée présidente de l'association. Elle succède à Dominique de Wit qui a œuvré depuis 6 ans au développement de Loisirs et culture de la Ria. Au sein du bureau, Lydie Guillerme, vice-présidente, Christian Wipliez, trésorier gardent les mêmes fonctions, Monique Wi-

pliez, devient secrétaire et nous accueillons Evelyne Lesage, secrétaire adjointe et Claude Petit, trésorier adjoint.

Le conseil d'administration renouvelé avec Anne Le Bras, Claire Gueny, Catherine Monnier et Gérard Gallien.

Plus d'informations sur www.loisirsetculturedelaria.fr ou par téléphone en contactant les coordinateurs des activités.



← **Le nouveau bureau Bénédicte Marteau a été nommée présidente de l'association (gilet noir). Elle succède à Dominique de Wit.**



La 34^{ème} Fête de Tud Sant Kado : un grand cru

Le samedi 3 août 2024, grâce à la mobilisation de plus de 160 bénévoles, épaulés par l'Amicale des Pompiers, les Chasseurs et l'Entente Foot Loisirs, la Fête sur le port de St Cado a tenu ses promesses. La foule était au rendez-vous !

Après la venue du Père-Noël, le 21 décembre 2024, L'association se projette vers 2025 et organisera la Galette des Rois le 1er février, et la chasse aux œufs de Pâques, sur l'île de St Cado.

La Fête du Village aura lieu le 2 Août 2025 autour des temps forts que sont le marché artisanal, le traditionnel défilé breton avec Bagads et Cercles celtiques, les Chants de Marins avec Guillaume Le Yaouank, et le retour de Taran'Celt et son rock celtique.

Et bien sûr, le bal et le feu d'artifice !

Les repas verront le retour des morgates.

L'association cherche aussi à marquer les 80 ans de la reddition de la Poche de Lorient.

2 nouveaux membres ont intégré le bureau : Xavier Dal et Cyrille Gauthier

Texte : Remerciements à Jean-Yves COLLIN



Des nouvelles de l'école en Haïti

L'école Claire Heureuse et le collectif Saint Cado ont vécu une année 2024 riche en défis et en émotions. En voici l'historique :

En Haïti :

- Des bandes armées sévissent à Port au Prince et sa grande banlieue. Le Nord où est installée l'école et le Sud du pays ne sont pas occupés par les gangs. Ce qui est important à savoir car ça n'apparaît jamais dans les médias.
- Une aide internationale à la lutte contre ces gangs venue du Kenya intervient...sans grand succès jusque maintenant. On apprend que plus de 50% des membres des gangs sont des enfants.
- Les membres du conseil de transition, dont certains membres sont issus des partis politiques corrompus et soutiens des gangs, peinent à se mettre d'accord pour restaurer le pays.
- Le département du Nord est toujours protégé de la terreur des gangs mais souffre des pénuries et de l'effondrement économique.



A l'école :

- Nous sommes retenus pour participer au projet AJASCO qui financera sur 3 ans la mise en culture potagère d'un terrain proche de l'école pour améliorer la cantine et...vendre le surplus espérons-le.
- Le propriétaire (du terrain et des bâtiments) refuse de prolonger le contrat de location-vente et somme l'école de partir en juin 2025 ou d'acheter en versant la moitié du montant d'achat fin novembre 2024.
- A la rentrée, en septembre, le cap des 600 élèves est dépassé.
- Nous lançons une campagne de levée de fonds sur Hello Asso. Deux mois après, l'Institution Claire Heureuse parvient à réunir la moitié de la somme nécessaire et le 3 décembre, devient propriétaire de ses murs.



Notre campagne pour l'achat se poursuit. Les dons sont soumis à déduction fiscale.

Merci pour votre fidélité et votre soutien.

<https://www.helloasso.com/associations/collectif-saint-cado-haiti/formulaires/2>



Pardon de Kernours

Le village de Kernours a célébré le pardon de N-D de la Clarté le dimanche 7 juillet. C'est le Père Laurent Bucumi du diocèse de Namur en Belgique, venu en renfort sur l'ensemble paroissial pour la période estivale qui a présidé le pardon.

La célébration a débuté à la fontaine, par la bénédiction de l'eau et des fidèles. Au cours de la messe, la petite Elyana a été baptisée. A la sortie, le comité avait organisé un apéritif et une vente de gâteaux au profit de l'entretien de la chapelle.

Pardon de Kerdonnerch

Le pardon de Sainte Anne à Kerdonnerch présidé par le Père Yvon Coroller ancien curé de Belz, a été suivi par un bon nombre de fidèles. La cérémonie a commencé par une procession autour de la chapelle, au cours de la célébration Rosy, Gabin et Barbara ont reçu le sacrement du baptême. Le Père Yvon Coroller a été très heureux de retrouver d'anciens paroissiens autour du verre de l'amitié, et cinq sonneurs du bagad Arvorizion Karnag ont donné une aubade pour le plus grand plaisir des estivants.

Fête de l'Assomption

Le cadre magnifique de port Niscop a attiré de nombreux vacanciers venus célébrer la fête de l'Assomption. La cérémonie était présidée par le Père Dominique Ribalet et retransmise sur YouTube par Patricia Travers de la paroisse de Saint Méen du Garun.

Merci à Marie Henriette et à Maryline pour le fleurissement de l'oratoire et aux employés du service espaces verts pour la mise en état des abords du site.

Pardon de Saint Cado

C'est sous le soleil que de nombreux fidèles se sont retrouvés le dimanche 15 septembre pour célébrer le pardon de Saint Cado. La messe était présidée par le Père Michel Audran, aumônier des gens de mer, et concélébrée par les pères Dominique Ribalet et Adrien Collet. A l'issue de la messe le comité avait organisé un apéritif et une vente de gâteaux et fars, le bénéfice a été reversé au profit de la restauration de la chapelle. Pendant ce temps de convivialité, le groupe celtique » Sevenadur Bro Belz a effectué quelques danses bretonnes pour le plus grand plaisir des visiteurs.

Messe de la rentrée

Le 29 septembre, les enfants de la catéchèse de l'ensemble paroissial se sont retrouvés pour la messe de rentrée. Ils avaient réalisé une fleur à offrir au Seigneur. Seigneur, je t'offre : les personnes que je vais rencontrer, ce qui me rend triste, ce qui me réjouit, mon activité préférée, ce que j'ai envie de faire, de qui me fait peur.



TAXIS LOFFICIAL-METAIREAU
 13 impasse Lann Belz 56550 Belz

Belz et Etel : 02 97 55 49 40
 Carnac et Crac'h : 02 97 52 05 06 (taxis Guimard)
 Locmariaquer : 02 97 57 31 31
 Plomel : 02 97 56 81 15

TAXI

3 véhicules de 4 à 7 places à votre service
 Communes de stationnement : Belz, Carnac, Crac'h, Etel, Locmariaquer, Plomel

mail: taxisofficial-metaireau@orange.fr

LA TOUR DE PIZZ

Pizzas
 Pâtes
 Boissons
 Kebabs
A EMPORTER

4 bis, rue de Kerdonnerch
56550 BELZ
02 97 82 56 73

HORAIRES
 Lundi : 11h30-13h30 - 18h00-22h00
 Mardi : FERMÉ
 Mercredi : 11h30-13h30 - 18h00-22h00
 Jeudi : 11h30-13h30
 Vendredi : 11h30-13h30 - 18h00-22h30
 Samedi : 18h00-22h30
 Dimanche : 18h00-22h00

f «La Tour de Pizz Belz»

A L'Essentiel
 Salon de Coiffure
 Hommes - Femmes - Enfants



Ouvert tous les jours et le dimanche matin

4, rue du Docteur Laënnec
56550 BELZ
02 97 55 24 77

f

KENKIZ MARINE

PLONGÉE - CHASSE SOUS-MARINE - PÊCHE - LONGE-CÔTES - SPORTS NAUTIQUES
VENTE, ENTRETIEN ET HIVERNAGE DE VOTRE BATEAU

1 rue Gutenberg, ZA des Quatre Chemins, Belz
 02.97.55.33.55
 Ouvert du mardi au samedi de 9h à 18h
 www.kenkiz - marine.fr

VOUS VENDEZ ?
VOUS ACHETEZ ?

iad
 ÇA FAIT DU BIEN À L'IMMOBILIER

Frédéric ANTOUNE
06 77 55 74 40

Votre conseiller en immobilier
à Belz et sur la Rivière d'Etel

iadfrance.fr

EIRL FREDERIC ANTOUNE mandataire indépendant en immobilier - Agent commercial de la SAS I@D France immatriculée au RSAC de Lorient sous le numéro 833557887 (sans détention de fonds), titulaire de la carte de démarchage immobilier pour le compte de la société I@D France SAS.

T
A
X
I

BELZ, ERDEVEN et LOCOAL MENDON

TAXI CARRE FABIEN

02 97 55 39 24 - 06 13 64 04 20

TRANSPORT DE MALADES ASSIS

(hospitalisation rayons dialyses transport d'enfants...)

TRANSPORT TOUTES DISTANCES

(gares - aéroports - soirées)

4 véhicules climatisés dont un de 9 places

Communes de stationnement : Belz, Erdeven et Locoal-Mendon



*Pour tous renseignements,
n'hésitez pas à nous contacter*



*Permanence
24h sur 24
et
7 jours sur 7*

Etel 02 97 89 75 88

Plouhinec 02 97 36 68 69

Locmiquélic 02 97 11 09 30

Pluvigner 02 97 24 97 23

RÉSEAU
France Obsèques



**POMPES FUNÈBRES
DE LA RIA**

02 97 59 28 47

06 58 33 55 28

BELZ - LOCOAL MENDON

Ambulances  de la Ria

BELZ - LOCOAL-MENDON

02 97 24 57 80

**Tous types de transports (vsl-ambulances)
toutes distances**



*" Une interlocutrice unique pour vous
conseiller et vous accompagner "*

**Organisation d'obsèques
Marbrerie
Contrats obsèques**



02125 : 19006946

8 rue Ampere BELZ - rue Tenat er Velin ERDEVEN - Botergollec BRECH | 02 56 37 23 98

24h/24



Naissances et mariages des familles ayant accepté l'avis de presse

Naissances

JUIN

29 N'Déye NDIAYE

JUILLET

13 Lou CROZA

SEPTEMBRE

19 Mahaut GUILLOT LE MENTEC

22 Ambre BONNO

30 Nolan CORRIGER

OCTOBRE

2 Ella LE BLEVEC

NOVEMBRE

5 Victoria LE PEN

Mariages

JUILLET

13 Amélie BOUCHERIT et Julien MERRIEN

19 Julie LETOURNEUX et Benoit GUYONVARCH

SEPTEMBRE

14 Chloé GALLIEN et Eliot STIENNE

21 Elen TANGUY et Thomas BLANQUET

NOVEMBRE

2 Charlotte BERGER DE NOMAZY et Etienne HILAIRET

OCTOBRE

24 Patricia URIEN et Alain LAIRIE

Décès

JUILLET

3 Jean EVENNO

5 André LE ROUZIC

5 René LE FEE

7 Marie LOSA veuve EONET

16 Corinne BLANCHET

17 Simone LE MONIER veuve OLLIERO

20 Pierre LEMOISSON

26 Michel LE CHAPELAIN

30 Gilbert LE GALLIC

AOÛT

4 Yvonne LE GORJU épouse LARVOR

SEPTEMBRE

6 Guénahél KERZERHO

10 Etienne LAUDET

28 Louis BELZ

OCTOBRE

9 Roger DAVID

11 Daniel GARNIER

15 Maurice LE GRAS

16 Roger NABAT

19 Adrien LE CRAVER

NOVEMBRE

7 Elisabeth JOLLIVET épouse LE BIDEAU

19 Jean RIO

22 Yannick NICOLAS

23 Edouard LE PORT

23 Reine PERSONNIC veuve RAUD

24 Anne NOUVEL veuve THETIOT

24 Fernand PAVEC

28 Gérard LE NIVET

DÉCEMBRE

2 Gérard BREUT

20 Gilles GAHINET

Décès VILLA OCÉANE

JUILLET

1er Odette DELMAS épouse CRAPET

15 Pierre-Yves COUTURIER

21 Bernard LE BAIL

24 Claude ONNO

AOÛT

27 Léone GAMBIEZ veuve CRETON

27 Colette CHRISTIN veuve MARCHATERRET

SEPTEMBRE

6 Alfred GRAND

14 Henri JOSEPH

23 Georgette LEGRAND veuve KERBRAT

27 Patrice ANTIGNY

27 Denise MENGUY veuve OLLIVIER

OCTOBRE

2 Ginette BOULER épouse GUILLEMET

3 Nicole NOUVEL veuve DIEUL

5 Claude BOUIN

23 Jean GUEGAN

31 Michel RAULT

NOVEMBRE

17 Paule EZANNO veuve LE ROMANCER

23 Jeanne POSSEME épouse GLON

DECEMBRE

11 Yves AUPETIT

20 Yvette JOFFREDO veuve PLUNIAN



Recensement Citoyen

Chaque Français dès 16 ans doit faire le recensement citoyen obligatoire pour ensuite participer à la journée défense et citoyenneté (JDC). S'il ne fait pas ces démarches, il ne peut notamment pas s'inscrire aux examens et concours de l'État (permis de conduire, baccalauréat...) avant 25 ans.

Les gens et jeunes filles né(e)s en **janvier, février et mars 2009** doivent se faire recenser en Mairie **avant le 30 avril 2025**.

Les gens et jeunes filles né(e)s en **avril, mai et juin 2009** doivent se faire recenser en Mairie **avant le 31 juillet 2025**.

Se munir du livret de famille. Il est préférable que ce soit l'intéressé(e) qui se présente.

Conciliateur de Justice

Nouveau conciliateur de justice : Monsieur Maurice DREVO. Reçoit en mairie sur rendez-vous au 02 97 55 33 13

accueil@mairiebelz.com

Application Mon Village

L'actualité de votre commune en temps réel et bien plus !

Téléchargez l'application et inscrivez-vous

Application mobile 100% gratuite.

Suivez les mairies, commerces et associations qui vous entourent.

Accédez aux informations clés et aux services essentiels de votre commune en un clic.

Protection des données personnelles des utilisateurs.

Plus d'informations sur www.monvillage.bzh

Télécharger dans l'App Store | DISPONIBLE SUR Google Play

Belz Ria d'été

CAMPING NATURISTE LA PINÈDE

CNBS La Pinède

89, route de Keryargon- 56550 BELZ

02 97 55 61 55

www.cnbs56.com - contact@cnbs56.com

célébrez la Vie avec

villo florale

www.villoflorale.fr

ANTIQUITÉ BROCANTE
"L'ARMOIRE AUX TRÉSORS"

5 rue Ampère
56550 BELZ

ouvert du lundi au samedi 14h - 19h

Tél : 06 50 08 97 17 | www.anticmaupilier.com



stéphane plaza
immobilier

à Belz

02 97 59 71 31
belz@stephaneplazaimmobilier.com

11 rue du Couvent - 56550 BELZ

Du lundi au vendredi de 9h à 12h et 14h à 18h30
Le samedi de 9h à 12h et 14h à 18h ou sur rendez-vous

moana

Prêt à porter femme
du 36 au 54

Belz
Galerie Super U

09 81 33 99 43



MRI
MADAME RÉNOVE

Un accompagnement sur mesure

**CONSEILS
&
COURTAGE
TRAVAUX**

Frédérique Calloch

56550 BELZ
07 83 90 23 15
f.calloch@madame-renove.fr
madame-renove.fr

AUDICER
CONSEIL
EXPERT-COMPTABLE

COMPTABILITÉ GESTION SOCIAL JURIDIQUE PATRIMOINE

Retrouvez-nous sur nos trois agences :



93 Rte de Pont Lorois
56550 Belz
02 97 55 25 37



P.A du Moustoir
17 rue de la Marine
56950 Crac'h
02 97 29 19 29



Kermestre - Rte de Pontivy
56150 Baud
02 97 39 10 65



et sur www.audicer-conseil.com   

DES PROFESSIONNELS UNIS ET ENGAGÉS POUR GUIDER ET ACCOMPAGNER LES DIRIGEANTS D'ENTREPRISE



Madame Christiane Moulart se retire du conseil où elle siégeait depuis 2014.

Photo Le Télégramme

Extrait de la lettre lue lors du conseil municipal du 28 novembre 2024



Aussi, j'ai demandé à Yannick Bian membre de l'opposition, de vous transmettre ces quelques mots pour vous dire « AU REVOIR » et MERCI pour les années passées ensemble à travailler pour notre belle commune de Belz au sein de la majorité municipale et jusqu'à la fin de ce mandat.

Je suis consciente que bien qu'ayant dépassé la limite d'âge, j'ai encore pu pendant les 6 dernières années de mon mandat assumer mes fonctions qui m'ont permis d'avoir un équilibre tant sur le plan personnel que sur le plan familial parfois lourd à porter mais avec toujours le sentiment d'être utile.

Nous tenions à remercier chaleureusement Christiane pour son engagement et son dévouement inconditionnel pour le bien de notre commune depuis 10 ans. Christiane nous aura beaucoup apporté et nous lui souhaitons une belle continuation en Normandie.

Nous vous souhaitons une très belle année à vous et vos proches

Claudine Salaün–Danigo, Christiane Moulart – Jean-Claude Mahé – Laurent Amouroux – Yannick Bian



Venez échanger avec nous
belzlenouvelelan@gmail.com



Pascal BOUCHERIT

Renseignements Mairie

www.mairie-belz.fr

« Mon Village - infos & services »



Permanences

Maire : GOASMAT Bruno : sur rendez-vous.

Directrice Générale des Services : LE GALLIOTTE-LE BOZEC Sylvie
lundi au vendredi - 8h30-12h / 14h-17h sur rendez-vous.

Service urbanisme : sur rendez-vous.

Adjoints

LE GLOAHEC Hervé :
1^{ère} adjoint. Chargé des travaux extérieurs et en régie, de la sécurité, du service technique et des sentiers de randonnée.
Reçoit sur rendez-vous.

De WIT Dominique :
2^{ème} adjointe. Chargée de l'intercommunalité, de la jeunesse, des affaires scolaires et des ressources humaines.
Reçoit sur rendez-vous.

LE MIGNANT Philippe :
3^{ème} adjoint. Chargé de la vie associative, sportive, culturelle, de loisirs et de la médiathèque.
Reçoit sur rendez-vous.

TILLAUT Yves :
4^{ème} adjoint : Chargé de l'urbanisme, du foncier, des logements et du Plan Local d'Urbanisme (PLU).
Reçoit sur rendez-vous.

KERZERHO Christine :
5^{ème} adjointe.
Chargée des affaires sociales.
Vice-présidente du CCAS
Reçoit sur rendez-vous.

LE CARRER Daniel :
6^{ème} adjoint. Chargé du développement durable, de l'environnement, de la préservation et valorisation du cadre de vie, du Plan Climat Air Energie du Territoire (PCAET). Reçoit sur rendez-vous.

Conseillers municipaux

Valérie BOSCHER
Brigitte LE CALVÉ
Thierry PHILIPPE
Catherine EZANNO
Philippe REMOND
Eric LE TORTOREC
Alexandre LE CORVEC

Dominique KERARON
Marie GIBLET
Audrey NICOLAS
Xavier DAL
Nathalie DINGÉ
Michel DAVID
François BERTIC

Bénédicte JOUANNE
Yannick BIAN
Jean-Claude MAHÉ
Claudine SALAÛN-DANIGO
Laurent AMOUROUX
Sonia MARY

Intercommunalité (Route des 4 Chemins)

Sonia LE SOMMER et Morgane FERRAND
correspondants service aide à domicile - Tél. 02 97 55 25 64

ENVIRONNEMENT - Syndicat mixte de la ria d'Etel

Laurent THIBAUT : Directeur SMRE - Tél. 02 97 55 25 64

Charlotte IZARD : Chargée de mission biodiversité / Natura 2000 - Tél. 02 97 55 24 48

Chloé CORDELLIER : Chargée de mission littoral et développement local - Tél. 02 97 55 55 86

Jonathan JULIEN : Cartographie - Tél. 02 97 55 25 64

Magali BERNIZET : Chargée de mission milieux aquatiques - Tél. 02 97 55 25 64

Matthieu JAN : Chargé de mission microbiologie et agricole Tél. 02 97 56 40 47

Ouverture Mairie :

Lundi, mardi, jeudi, vendredi :
8h30-12h et 14h-17h.

Mercredi : 8h30-12h
et le 1^{er} samedi du mois :
8h30 -12h

Tél. Mairie : 02 97 55 33 13
accueil@mairiebelz.com
direction@mairiebelz.com

Ouverture médiathèque

Mardi, jeudi et vendredi
de 16h à 18h

Mercredi
10h à 12h30 et 14h à 18h
Samedi de 10h à 12h30

Fermée le lundi.

Déchetterie

du lundi au samedi
de 9h à 12h
et de 13h30 à 18h

Fermée le mardi



Végétalisation
de l'école
Per Jakez Helias

